



# EL TORREALOTÓN

BOLETÍN DE INFORMACIÓN TORREMOCHA DE JARAMA

DEPÓSITO LEGAL: M27671-1997

Nº 205 DICIEMBRE 2025



DICIEMBRE EN FIESTAS



# Pueblos con VIDA en NAVIDAD



 Pueblos  
con Vida 



Descubre nuestra  
programación



Comunidad  
de Madrid



# MÁGICA NAVIDAD EN TORREMOCHA

"Navidades en los Pueblos con  
Vida Comunidad de Madrid"

## SALIDA A MADRID

¡Vamos a ver las luces de Navidad!

Viernes 12 dic. Previa inscripción gratuita  
(Salida de Torremocha 18h. Vuelta de Madrid 23h)



OPCIÓN 1:

De 14 a 17 años con monitor  
¡Cena y transporte incluida!  
Apuntaré en este formulario

OPCIÓN 2:

Adultos y menores acompañados.  
Escríbenos para apuntarte:  
a:c.sociocultural@torremochadejarama.es

## CONCIERTO DE NAVIDAD ESCUELA MUNICIPAL DE MÚSICA

Domingo 14 dic. 18:00h  
Iglesia San Pedro Apóstol

## COMIDA NAVIDEÑA DE MAYORES

Viernes 19 dic.  
Antigua Fábrica de Harinas  
Apúntate en el Ayuntamiento.

## TEATRO NAVIDAD CON RAMÓN Y RAMONA CIA.: LOS QUIXOTES BROTHERS

Sábado 20 dic. 13:00h. Plaza Mayor  
Teatro en familia

## CONCIERTO CORO: VOCES DEL JARAMA

Domingo 21 dic. 19:00h  
Plaza Mayor

## TORNEO AJEDREZ INFANTIL CLUB DE AJEDREZ DAMA DEL JARAMA

Lunes 22 dic. 17:00h Centro Sociocultural  
De 4 a 14 años. +Info. WhatsApp: 691 173 334

## CUENTA CUENTOS UNA HISTORIA DE NAVIDAD

Martes 23 dic. 17:00h. C. Sociocultural

## CONCIERTO CORO: GOSPEL MOLOTOFF

Martes 23 dic. 19:00h  
Iglesia San Pedro Apóstol

## MERCADILLO NAVIDEÑO

Sábado 27 dic. 11:00-20:00h. Plaza Mayor  
+Info: cultura@torrearte.org

## TALLER INFANTIL TINTA DE NAVIDAD

Lunes 29 dic. 17:00h. C. Sociocultural  
A partir de 6 años. (5 años acompañados)  
Ins.: c.sociocultural@torremochadejarama.es

## PREUVAS CONCIERTO ANDREA BLUE

Miércoles 31 dic. 13:30h. Plaza Mayor

## CABALGATA DE LOS REYES MAGOS

Tarde del lunes 5 ene.



# TORREMOCHA INCORPORA NUEVOS TRABAJADORES GRACIAS AL PROGRAMA DE CUALIFICACIÓN PROFESIONAL

**T**orremocha incorpora nuevos trabajadores gracias al Programa de Cualificación Profesional

El Ayuntamiento de Torremocha de Jarama ha sido beneficiario de una ayuda de la Consejería de Economía, Hacienda y Empleo de la Comunidad de Madrid, en el marco del Programa público de empleo-formación para la Cualificación Profesional, cofinanciado por el SEPE.

Gracias a esta subvención, dotada con 258.650 euros, se ha puesto en marcha un proyecto que permitirá la contratación de 12 personas, de las cuales 10 son alumnos-trabajadores y 2 tutores.

Los alumnos-trabajadores, contratados desde comienzos de noviembre y hasta el 31 de agosto de 2026, recibirán formación para la obtención del Certificado de Profesionalidad en "Atención sociosanitaria a

personas dependientes en instituciones sociales". Una vez completada la fase formativa, realizarán sus prácticas profesionales en la residencia del municipio, adquiriendo experiencia directa en el cuidado y atención a personas dependientes.

El programa incluye además la contratación de un tutor de aprendizaje, encargado del seguimiento de la formación práctica, y a partir de marzo se incorporará un tutor de orientación laboral, que acompañará a los participantes en su proceso de búsqueda de empleo.

Con esta iniciativa, el Ayuntamiento de Torremocha continúa apostando por la formación y el empleo como herramientas de integración y desarrollo profesional, ofreciendo oportunidades laborales y educativas en el ámbito local.



Comunidad de Madrid

CONSEJERÍA DE ECONOMÍA, HACIENDA Y EMPLEO



SERVICIO PÚBLICO DE EMPLEO ESTADAL  
**SEPE**

Promueve:



AYUNTAMIENTO DE TORREMOCHA DE JARAMA

**Programa público de empleo-formación para la Cualificación profesional**  
**Subvención: 258.650,00 euros**

Dirección General del Servicio Público de Empleo  
CONSEJERÍA DE ECONOMÍA, HACIENDA Y EMPLEO



## PLAN RENOVE DE ELECTRODOMÉSTICOS

**L**a Fundación de la Energía de la Comunidad de Madrid convoca el Plan Renove de electrodomésticos para incentivar la sustitución de electrodomésticos.

• **Plazo de solicitud:** Desde el 17 de noviembre de 2025 hasta el 17 de marzo de 2026

• **Ayudas:** De 100 a 300 € según el tipo de electrodoméstico y clase de eficiencia energética.



• **Enlace a la convocatoria:**

[chrome-extension://efaidnbmninnnigpcgjlcllefindmkaj/https://www.fenercom.com/wp-content/uploads/2025/11/Convocatoria-plan-electrodom%C3%A9sticos-2025\\_signed.pdf](chrome-extension://efaidnbmninnnigpcgjlcllefindmkaj/https://www.fenercom.com/wp-content/uploads/2025/11/Convocatoria-plan-electrodom%C3%A9sticos-2025_signed.pdf)

• **Enlace a la solicitud:**

<https://sede.fenercom.com/>



Fundación de la Energía



# FINALIZAN LOS TRABAJOS DE PAVIMENTACIÓN DE VIALES

Este año gracias a una subvención concedida por la Comunidad de Madrid por importe de 160.000 euros se han pavimentado varias calles de la localidad. En concreto la Calle Canal de Isabel II, el primer tramo de la Calle Uceda, el Paseo José María Oñate Cid y la Calle Calderón. Para ello se ha

empleado el mismo pavimento existente, asfalto, y se han mantenido los resaltos y señalización. Aprovechando la ocasión se ha procedido a la ampliación del paso por el arroyo Mortero, zona relativamente angosta y con curva, que resultaba incómoda para la circulación, que con esta pequeña ac-

tuación ha mejorado significativamente, se ha eliminado la bionda existente y se construirán en su lugar varios pretiles de piedra acordes a los existentes en el borde contrario. Esta última actuación se ha ejecutado por medios propios y el trabajo de los operarios municipales.

## MEJORAS EN EL BARRIO DE LA CERRADA

Recientemente han finalizado las obras de mejora en el Barrio de la Cerrada que demandaban los vecinos allí residentes. En concreto se han construido varios badenes para reducir la velocidad con su correspondiente señalización, se ha pavimentado un peque-

ño ensanchamiento en la Avenida de la Cerrada para aparcamiento de vehículos, se ha instalado una alambra con puerta y llave en la zona de contenedores de basura para impedir el mal uso que se venía haciendo de esta área, de la cual sólo tendrán llave los vecinos

del barrio, y se han sustituido los antiguos bancos de madera deteriorados por otros similares. Esta actuación ha supuesto una inversión de 17.063,63 € financiada con cargo al PIR de la Comunidad de Madrid.

## MEJORAS EN EL TRANSPORTE PÚBLICO QUE AFECTAN A TORREMOCHA

El Consorcio Regional de Transportes de Madrid (CRTM) ha hecho llegar al Ayuntamiento de Torremocha de Jarama una carta de agradecimiento por su colaboración en el proceso de revisión y mejora de las líneas de transporte interurbano de la Comunidad de Madrid. Esta participación ha sido clave para que las necesidades del municipio quedaran reflejadas en el nuevo Mapa Concesional aprobado por el Consorcio.

Durante el periodo de información pública, el CRTM recibió más de **1.700 alegaciones**, con más de **9.000 propuestas concretas** presentadas por ayuntamientos, asociaciones y particulares. Todas ellas se analizaron siguiendo criterios técnicos y objetivos, con el fin de mejorar la calidad del servicio y adaptarlo a las característi-

cas específicas de cada zona.

En el caso de **Torremocha de Jarama**, el Consorcio ha incorporado varias modificaciones importantes que beneficiarán directamente a los vecinos. La más destacada afecta a la **línea 197**, que conecta **Uceda, Patones, Torremocha, Torrelaguna, Redueña y Madrid**, y **que contará con una nueva expedición a las 6:00 de la mañana**, facilitando así el acceso temprano a la capital por la carretera N-320 y la A-1. También se ha incrementado la frecuencia de la línea 913, lo que mejorará la coordinación y los tiempos de espera para los usuarios que combinan ambos servicios.

Desde el CRTM se ha querido subrayar que el sistema de transporte público es **flexible y en constante**

adaptación, por lo que podrán realizarse nuevos ajustes según evolucionen las necesidades de los municipios o surjan nuevos desarrollos urbanos.

Finalmente, el organismo ha recordado que los **21 proyectos aprobados**, junto con toda la información detallada sobre los cambios, estarán disponibles en su web oficial ([www.crtm.es](http://www.crtm.es)) coincidiendo con la publicación de la resolución en el Boletín Oficial de la Comunidad de Madrid.

El Ayuntamiento de Torremocha agradece al CRTM su trabajo y la consideración mostrada hacia las demandas locales, y confía en que estas mejoras se traduzcan en un **servicio más eficiente, cómodo y ajustado a las necesidades diarias de los vecinos**.



# PLAN DE ACTUACIONES INVERNALES

## PRIMERO

- Prepararse para una eventual situación de emergencia por "inclemencias invernales", proveyéndose de ropa y calzado adecuados, alimentos, medicamentos de consumo regular y combustible para una semana.
- Prestar atención a las emisoras locales de radio o televisión para obtener información sobre la situación atmosférica.
- Revisar los tejados y bajantes de agua de la vivienda, así como los ajustes de puertas y ventanas exteriores.
- Las calefacciones con circuito cerrado deberán estar provistas de anticongelante. Si no se va a usar la calefacción, procure que el circuito de agua no tenga mucha presión.
- Si fuese necesario economizar la calefacción manteniendo la casa a menos temperatura que de costumbre, disponer de algún equipo de emergencia para mantener al menos una habitación suficientemente caldeada.
- Tener cuidado con las estufas de carbón, eléctricas y de gas, procurando que no estén cerca de visillos, cortinas, etc. Igualmente tome precauciones para evitar el envenenamiento producido por los braseros de picón o estufas de carbón, leña o gas, en lugares cerrados sin renovación de aire.
- En cada casa se debe disponer de los siguientes elementos:
  - Linternas o, en su defecto, velas, pilas.
  - Cocinas y estufas tipo camping con provisión de gas.
  - Reserva de comida.
  - Botiquín.

## SEGUNDO

- Priorizar la limpieza de nieve en la Urbanización Los Tomillares con almacenamiento de sal y acondicionamiento de espacio para aparcamiento disuasorio, y un grupo de WhatsApp de emergencia con los vecinos de la urbanización.

## TERCERO

- Disponer acopio de sal, y disponer su almacenamiento para la utilización, así como el estado de los vehículos disponibles para esas emergencias cuchillas, esparcidores de sal.

## CUARTO

- Mantener una reunión con el personal de calle y Protección Civil para diseñar las actuaciones a realizar en caso de emergencias, utilizar el grupo creado para emergencias por incendios, sus teléfonos de contacto, así como los contactos con la Dirección General de Carreteras.

## QUINTO

- Priorizar los espacios a limpiar:
  - Consultorio Local
  - Farmacia
  - Colegios
  - Ayuntamiento
  - Supermercado
  - Residencia Trabensol
  - Centro de menores
  - Residencia Hontanar
  - Bares

## SEXTO

- Disponer de los contactos de aquellas personas mayores, o con movilidad reducida que pudieran necesitar alimentos de primera necesidad y a los usuarios del Comedor de Mayores.

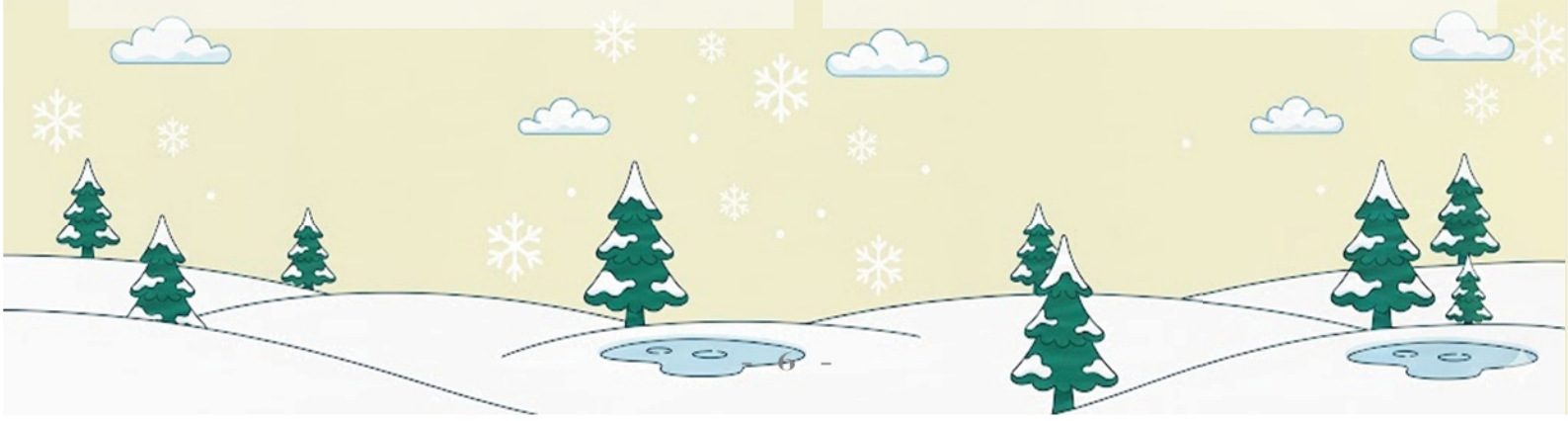



# EUROPA EN LAS MANOS DE LA CASA DE NIÑOS Y NIÑAS

Si estos días entráis en la Casa de Niños de Torremocha de Jarama, lo primero que llama la atención es un gran mapa de Europa rodeado de manos de colores. No es decoración sin más: forma parte del nuevo proyecto Erasmus+ del centro, con el que los más pequeños están descubriendo qué es la Unión Europea a través de sus banderas... pintadas en sus propias manos.

La actividad, que han llamado "Uniendo nuestras manos con el simbolismo de las banderas", ha llenado el aula de pinceles, charlas y curiosidad. Cada niño y niña -y también los adultos que han querido participar- ha elegido la bandera de uno de los 27 países de la UE, se la ha pintado en la palma y la ha estampado sobre una cartulina. Después, esas manos se han recortado y colocado alrededor del mapa, junto a una pequeña imagen de cada país. El resultado es un mural muy vistoso donde se ve, de un vistazo, la diversidad de Europa.

Pero el proyecto no se ha quedado solo dentro de la Casa de Niños. El equipo educativo ha salido al pueblo para contar qué es este Erasmus+ y animar a participar a comercios y entidades de Torremocha: panadería, farmacia, peluquería, tienda, residencias, asociación Torrearte y Ayuntamiento han recibido información y la invitación a "poner su mano" en el mural.

Muchas personas han respondido. El alcalde, concejales y varios trabajadores municipales se han acercado al centro a elegir bandera y dejar su huella. También han venido familias completas: madres, padres, abuelos y hermanos que han compartido un rato de pintura y juego con los pequeños. El Equipo de Atención Temprana y la dirección del centro también han querido sumar su mano a este rincón europeo.

Más allá de lo bonito que ha quedado el mural, la idea es que los niños y niñas empiecen a situar países en el mapa, a reconocer sus banderas y a entender, poco a poco, que Torremocha forma parte de algo más grande. Al mismo tiempo, el proyecto está sirviendo para estrechar la relación entre la Casa de Niños y el resto del pueblo, implicando a vecinos, familias y comercios en una actividad común.

Desde la Casa de Niños agradecen la colaboración del Ayuntamiento y de todas las personas que han participado. Su nuevo Rincón Erasmus+ ya está en marcha y, con estas primeras manos y banderas, se abre un camino de nuevas experiencias para seguir aprendiendo juntos desde Torremocha de Jarama hacia Europa.



## REUNIÓN COMISIÓN DE CABALGATA

JUEVES 4 DE DICIEMBRE 19:00h  
Ayuntamiento Torremocha de Jarama  
¡Os esperamos!



# COMIDA DE MAYROES EN LA FÁBRICA DE HARINAS

**E**l Ayuntamiento de Torremocha de Jarama vuelve a celebrar, un año más, la tradicional comida de gratitud con las personas mayores del municipio. La cita será el viernes 19, a las 14:30 h, en la Antigua Fábrica de Harinas, un espacio muy querido por nuestros vecinos y vecinas, que se llenará de conversación, reencuentros y ganas de pasar un buen rato.

Esta comida es una forma sencilla pero muy sentida de agradecer a la tercera edad todo lo que ha aportado y sigue aportando a la vida del pueblo: su esfuerzo, su memoria, sus historias y ese cuidado constante que sostienen familias y tradiciones. Será una jornada para compartir mesa, brindar por lo vivido y seguir estrechando lazos entre generaciones.

Para asistir es necesario retirar un ticket en el Ayuntamiento, con un precio simbólico de 10 €. La reserva previa nos permitirá organizar mejor el encuentro y asegurar que todo el mundo pueda disfrutar de la comida en las mejores condiciones.

La velada contará además con amenización musical.





# EL PISTACHO SE ABRE PASO EN TORREMOCHA: BALANCE DE LA PRIMERA COSECHA

El IMIDRA nos ha facilitado los datos de la primera cosecha de pistachos de la parcela experimental que, juntamente con el Ayuntamiento de Torremocha de Jarama, está en fase de estudio sobre las variedades más adaptadas en ambientes de secano y frío como los del municipio.

Se han cosechado un peso fresco total 166,08 kg, que es la suma del peso total de los sacos recién recogidos en diferentes jornadas, con los frutos y con restos de hojas y ramas. De ello, queda un peso seco pelado que es el Pistacho seco (con cáscara) y que se distribuye en 2 calidades en función de su uso en la industria alimentaria.

La calidad crema de pistacho (57,8 kg) donde se encuentra todo el Avdat así como el pistacho cerrado de las variedades Sirora y Kerman. Esta calidad se utiliza en repostería, pastelería y helados.



Por otro lado, los "abiertos", que son los pistachos que han madurado en el árbol y que generalmente son de mayor calidad, de las variedades Sirora y Kerman

pesan 61,3 kg. Esta calidad es la que se comercializa tostada.



El Ayuntamiento está analizando las muestras de las diferentes variedades para ver si comercializa esta primera cosecha en la tienda de turismo y que así los vecinos puedan probar otro producto de la producción agrícola de Torremocha.

## SERVICIOS

### HORARIO DE INVIERNO PUNTO LIMPIO

MARTES Y SÁBADOS

De 10:00 a 14:00 h.

y de 16:00 a 18:00 h.

DOMINGOS: De 10:00 a 14:00 h.

DIRECCIÓN:

Avda. Hispanidad, 3A (Junto al helipuerto).



### OFIMÓVIL

DE CAIXABANK  
DICIEMBRE

Pza. Mayor, 4. (Junto al Ayto.)

MARTES 9 y 23

De 11:00 a 12:30 H.

**NUEVO HORARIO Autobuses**  
**ALSA** Línea 197 Madrid/Torrelaguna/Uceda





# I FERIA DEL LIBRO DE OTOÑO EN TORREMOCHA DE JARAMA

Se celebró el pasado sábado 22 de Noviembre durante todo el día. El evento convocó a 18 escritores y numeroso público.

Tomando como sede el amplio espacio que ofrece el Museo de la Agricultura, a cubierto de las inclemencias, 18 mesas, una para cada escritor, además de un escenario para las presentaciones, los asistentes pudieron conocer las publicaciones que se ofrecían, teniendo la posibilidad de adquirir los libros de la mano del autor o autora con dedicatoria incluida. Todas las obras presentadas en el escenario forman ahora parte de los fondos de la biblioteca municipal, pues se siguió la tradición de donar un ejemplar a la institución convocante, en este caso el Ayuntamiento de Torremocha de Jarama.

Uno a uno, los autores y autoras (ellas eran mayoría) fueron pasando por el escenario atendiendo las preguntas del público sobre sus obras, que todo hay que decirlo, abarcaban un amplio abanico de géneros: Poesía, intriga, romántico, humor, histórico, ensayo, didáctico, superación personal, etc. No está mal para ser la pri-



mera feria de otoño.

Carlos Rivera, alcalde de Torremocha, dio la bienvenida inaugurando una feria que, tal como nos manifestó, aspira a convertirse en un referente de la Sierra Norte, especialmente en la época otoñal, pues el resto de ferias del libro que se celebran en la sierra se convocan a finales de la primavera. Y dado el éxito que ha tenido, ya se oyen opiniones muy favorables del público, deseando que esta feria pueda celebrarse todos los años. Razón no les falta. Se

contó con una organización que puso todos los medios a su alcance para contar con un buen diseño y ambientación, megafonía, proyector, música ambiente, climatización (muy necesaria en plena ola de frío) catering, aparte de un aperitivo cortesía del ayuntamiento y, muy especialmente, la amable atención de los organizadores.

Ojalá se repita.

José Manuel Encinas Plaza





# HABLAMOS CON CONCHI RIVERA

## LECTORA COMPULSIVA Y AUTODIDACTA

**C**onchi Rivera Rivera  
Torremocha de Jarama, 1961  
Lectora compulsiva y autodidacta.  
En la actualidad vive un entorno  
rural muy similar al de su obra.  
Esta es su primera incursión en el  
mundo literario.

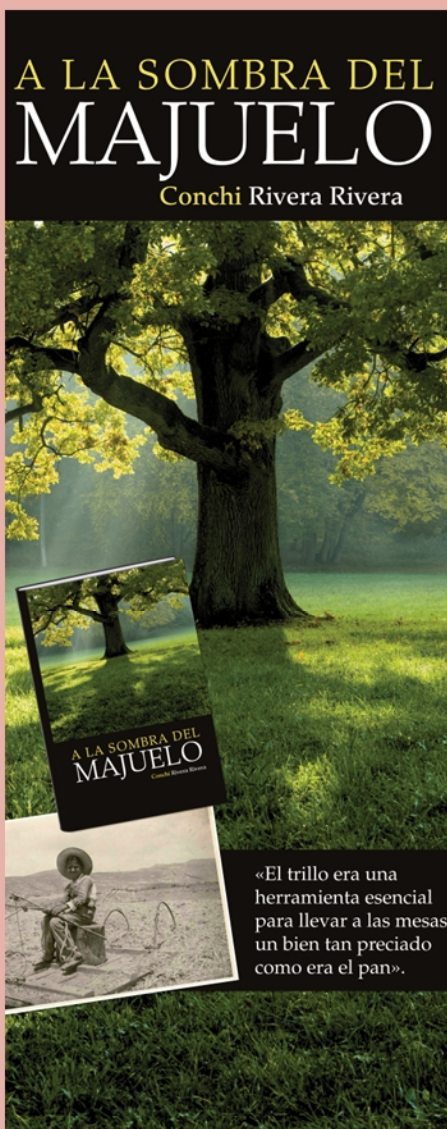

**ENTREVISTADOR:** ¿Cuál es tu relación con la literatura?

**CONCHI:** Los primeros libros que empecé a leer fueron la colección de Enid Blyton, eran las aventuras de una pandilla de niños. Luego seguí leyendo novela negra, de autores suecos y me empezaron a atraer sus paisajes, donde hay mucha nieve y hace mucho frío. Y,

aunque en sus relatos hay mucha sangre, me parece un género muy atractivo.

Sin lugar a dudas el libro que más me impactó fue *El Nombre* de la Rosa de Umberto Eco, muy bien ambientado con los personajes, el monasterio... Parece que estás dentro de la propia historia.

**ENTREVISTADOR:** ¿A qué género de literatura pertenece tu obra?

**CONCHI:** *A la Sombra del Majuelo* narra costumbres y tradiciones de los pueblos en los años cincuenta, en el siglo pasado, marcadas por las estaciones y donde las mujeres han sido las protagonistas. Yo lo encuadraría en un género costumbrista.

**ENTREVISTADOR:** ¿Qué se encontrará el lector en *A la Sombra del Majuelo*?

**CONCHI:** El lector se va a encontrar una historia novelada de la vida en un pueblo, a la sombra del majuelo, un árbol emblemático en el mundo rural.

**ENTREVISTADOR:** ¿Cuál es el germen de esta novela?

**CONCHI:** Hacer un homenaje a mi abuela y a mi madre, guardianas de las costumbres y tradiciones populares.

Hay una parte del libro que es costumbrista donde se describen tradiciones de cualquier pueblo en todas las estaciones del año. La otra parte es la historia de una mujer que reside en el pueblo y se marcha a la ciudad pues ocurren acontecimientos que la obligan a tomar esa dura decisión. El libro es un relato ficticio, no recoge ninguna historia que haya pasado realmente. Son retazos de historias contadas de personas que vivieron en otros lugares.

**ENTREVISTADOR:** ¿Qué personajes nos vamos a encontrar?

**CONCHI:** A Rosa, una mujer muy dulce, y a su nieto Antonio, estos dos personajes son los que describen la España de las tradiciones. Ambos protagonistas de *A la sombra del majuelo*.

En la parte segunda del libro, encontraremos a Ángela, una historia sobre la pérdida de un hijo en los años 80. Ambientada en los casos de los bebés robados en clínicas de Madrid.

**ENTREVISTADOR:** ¿Cómo ha sido el proceso de autopublicación?

**CONCHI:** Pregunté en varias editoriales, había que enviar un ejemplar y no había ninguna garantía de que a los seis meses te contestaran.

Tenía una idea firme publicar, aunque no se vendiera, y a pesar de ser profana en la materia la experiencia fue buena. Tuve la suerte de contar con una persona de confianza que me ha diseñado la portada y contraportada, eso me ha animado bastante. La editorial me ha hecho las correcciones, maquetación e impresión, todo un desafío.

**ENTREVISTADOR:** ¿Recomendarías la auto publicación?

**CONCHI:** La auto publicación es una herramienta muy útil porque va a dar visibilidad a tu obra, va a permitir que la gente te conozca y te lea. Aunque tiene sus retos, lo cierto es que permite tus propios tiempos de entrega, espacios de creatividad y aspectos muy positivos para la escritura de un libro con "tus condiciones".



# NUEVA EXPOSICIÓN EN TORREARTE

## DIBUJOS CON BOLI Y PEQUEÑOS ABSTRACTOS,

de Juanjo López

Las Salas de Exposiciones de Torrearte vuelven a llenarse de color y de líneas inquietas con la nueva muestra de Juanjo López, "Dibujos con boli y pequeños abstractos". Se trata de una exposición inédita que reúne trabajos realizados durante más de dos décadas, en los que el artista experimenta con bolígrafos, rotuladores, acrílicos y rotulación acuarelable. El resultado es un recorrido muy personal por escenas figurativas y composiciones abstractas donde la mirada se detiene en los detalles, en las texturas y en las emociones que se esconden en lo cotidiano.

Juanjo López nació en el madrileño barrio de Carabanchel en 1968 y se ha formado como artista de manera autodidacta. A lo largo de su trayectoria ha trabajado técnicas tan diversas como el óleo, la aerografía, el dibujo o el pirograbado, alcanzando un estilo muy reconocible. Su obra intenta captar tanto los "constructos inmateriales" —ideas, recuerdos, sensaciones— como los objetos y seres vivos que le rodean, siempre con un fuerte vínculo con su entorno social, cultural y medioambiental.

Desde 1986 ha colaborado con asociaciones artísticas y organizaciones no gubernamentales del ámbito cultural, poniendo sus ilustraciones al servicio de carteles, publicaciones y actividades solidarias. En el año 2000 adoptó el seudónimo de "Pluna" y comenzó a recorrer buena parte de la geografía peninsular con exposiciones individuales y colectivas, además de participar en muestras interna-



cionales en países como Francia y Holanda. A partir de 2018 decidió dejar atrás el alias y recuperar su nombre propio como firma artística.

Torrearte no le es ajeno: entre diciembre de 2016 y febrero de 2017 ya pudimos disfrutar aquí de su exposición pictórica Haz y Envés. Para entonces, Juanjo ya se había establecido, en 2013, en Torremocha de Jarama, donde ha reorientado buena parte de su trabajo hacia el dibujo de pequeño formato y la ilustración para libros y otras publicaciones. Actualmente, además, participa con una obra al óleo en la muestra colectiva XIII Encuentro de artistas plásticos de la Sierra Norte en el Centro de Humanidades de La Cabrera, lo que da una idea de su estrecha vinculación con la vida cultural de la comarca.

En "Dibujos con boli y pequeños abstractos" veremos precisamente esa faceta más íntima y experimental: piezas que nacen de la

paciencia del trazo a boli, de la superposición de capas y de la mezcla de materiales que, a priori, podrían parecer humildes, pero que en sus manos se convierten en ventanas abiertas a otros mundos. Es una invitación a acercarse a la obra de Juanjo sin prisas, dejando que el ojo descubra poco a poco las formas y los matices.

Una buena ocasión para descubrir —o reencontrarse con— la obra de un vecino que lleva años aportando su mirada al paisaje artístico de la Sierra Norte.

La exposición podrá visitarse del 21 de noviembre de 2025 al 14 de enero de 2026 en las Salas de Exposiciones Torrearte (Torremocha de Jarama).

El horario de apertura es de lunes a jueves de 10:00 a 15:00 h, viernes y sábados de 10:00 a 14:00 h y de 16:00 a 19:00 h, y domingos y festivos de 10:00 a 14:30 h.

TORREARTE



# CESTAS TORREARTE 2025

*Estas fiestas, regala  
tradición, sabor y cercanía.  
Porque cuando compras  
productos locales,  
ganamos todos.*



## CULTURA Y DEPORTE

**E**n Torremocha de Jarama apostamos por lo nuestro: los sabores, aromas y tradiciones que forman parte de la vida en nuestro municipio y en toda la Sierra Norte. Estas Navidades, te invitamos a regalar calidad, cercanía y sostenibilidad con nuestras cestas navideñas elaboradas con productos locales.

Podrás encontrar miel artesanal, aceite de oliva de la comarca, vino de nuestras bodegas, garbanzos cultivados en la zona, jabones naturales, quesos, embutidos y muchos otros productos elaborados por productores y artesanos locales. Cada cesta es una muestra del esfuerzo y la dedicación de quienes trabajan día a día en nuestro entorno rural.

Además, puedes personalizar tu cesta según tus gustos o necesidades: elige los productos, combina sabores o crea un detalle especial para tus familiares, amigos o compañeros de trabajo. Una forma sencilla de apoyar al comercio local y contribuir al desarrollo económico de nuestro municipio.

## REGALA SABOR ARTESANO

### El Sotillo:

Bolsa de garbanzos 1K  
Queso Oveja El Gran Cardenal 250 g  
Vino tinto "Garnacha" 1 L  
Vino blanco "Sacasueños" 1 L  
Miel "Ecológica" 500 g  
Jabón artesanal 80 g  
Aceite virgen extra 500 ml  
Precio: **60 €**

### La Cañada:

Bolsa de garbanzos 1 K  
Queso Oveja - El Gran Cardenal 250 g  
Botella de vino tinto "Garnacha" (Viña Bardela) 1 L  
Jabón artesanal (Casa del Jabón) 80 g  
Botella de aceite virgen extra "Cornicabra" (Fanum) 250 ml  
Caja  
Precio: **36 €**

### Los Majuelos:

Bolsa de garbanzos (Casa Oficios) 1 K  
Botella de vino tinto "Tempranillo" (Viña Bardela) 1 L  
Botella de blanco "Sacasueños" (Viña Bardela) 1 L  
Tarro de miel "Ecológica" (La Abeja Meli) 500 g  
Botella de aceite virgen extra (Fanum) 500 ml  
Caja  
Precio: **43 €**





## Vinos

Botella de vino tinto "Tempranillo" (Viña Bardela) 1 l

Botella de vino tinto "Garnacha" (Viña Bardela) 1 l

Botella de blanco "Sacasueños" (Viña Bardela) 1 l

Botella de Sirah tempranillo "Molindayus" (Viña Bardela) 1 l

Botella de vino Merlot "Gastasuelas" (Viña Bardela) 1 l

Botella de vino tinto "El Yelmo de Mambrino" 1 l

Precios a consultar.



## Pack Torremocha de Jarama

Bolsa de garbanzos (Casa Oficios) 1 K

Botella de vino tinto "Tempranillo" (Viña Bardela) 1 L

Botella de aceite virgen extra (Fanum) 250 ml

Bolsa

Precio: 17 €



## La Ortiguilla

Bolsa de garbanzos 1 k

Jabón artesanal "Tratamiento" (Casa del Jabón) 80 g

Botella de aceite virgen extra "Picual" (Fanum) 250 ml

Caja

Precio: 29 €

## HAZ TU PEDIDO EN LA OFICINA DE TURISMO

**DE LUNES A JUEVES:**

10:00 a 15:00 h.

**VIERNES Y SÁBADOS:**

10:00 a 14:30 h.

16:00 a 19:00 h.

**DOMINGOS Y FESTIVOS:**

10:00 a 14:30 h.



**Oficina de Turismo  
Centro Artesanal Torrearte.**

Telf. 918 683 682

[turismo@torremochadejarama.es](mailto:turismo@torremochadejarama.es)  
[museoagricultura@torrearte.org](mailto:museoagricultura@torrearte.org)



# TORNEO INFANTIL AJEDREZ NAVIDAD TORREMOCHA

**V**en a divertirte jugando al ajedrez,  
Navidad 2025 Torremocha

Se acercan las fiestas de Navidad , y el ayuntamiento, en colaboración con nuestro club de ajedrez , te hemos preparado un torneo infantil ( desde los 4 hasta los 14 años).

Tendremos premios para los mejores, sorteos, merienda y chuches.

**Lo pasaremos genial jugando  
al ajedrez.**

Es por esto , y por la ilusión con que lo estamos preparando, que quisiera pedirlos a todos los jóvenes vuestro apoyo. Avisad a vuestros amigos, difundid entre vuestros conocidos. Sólo hace falta saber jugar y la fiesta está asegurada. Cuantos más seamos mucho *mejor*.

Y no olvidéis hacer la preinscripción para confirmar vuestro sitio.



**22 de diciembre 17 h. Centro Sociocultural**  
**De 4 a 14 años.** (40 plazas) Torneo no valedero para ELO.

6 partidas a 10 minutos + 2 segundos por jugada.

PREVIA INSCRIPCIÓN GRATUITA escribe whatsapp a: 691 17 33 34

*Aprovechamos, desde el club, para desearos unas felices fiestas y que juguéis mucho al ajedrez. Os esperamos.*



## CONCIERTO DE NAVIDAD ESMMT

Domingo 14, 18:00 h.  
Iglesia San Pedro Apóstol

## AUDICIONES DE NAVIDAD

17:30H. SALÓN DE ACTOS  
CENTRO SOCIOCULTURAL

Martes 16 **PERCUSIÓN**

Miércoles 17 **CANTO Y GUITARRA**

Jueves 18 **PIANO Y VIOLÍN**

Viernes 19 **PIANO Y VIOLÍN**  
**MÚSICA Y MOVIMIENTO**



## MARTES 3

### YOGA SOMÁTICO

18:35-19:40 h. C.Sociocultural

Adulto. Previa inscripción. ¡Plazas limitadas!

Mail: c.sociocultural@torremochadejarama.es

WhatsApp: 607 24 00 02

## VIERNES 5

17:00-20:00 h. Centro Sociocultural.

### EL JUGUETÓN

Los juegos y juguetes que ya no necesitas pueden tener una 2ª, 3ª o 4ª vida.

VIERNES 5 DE DICIEMBRE

17:00 A 20:00 HRS

### MERCADO DE TRUEQUE COMPRVENTA DONACIÓN

de juegos, juguetes, libros  
infantiles y accesorios

Y además habrá una Jornada de Puertas Abiertas  
de la Asociación Eterna Lúdica  
con mesas de juegos para todas las edades, venta  
e intercambio de juegos de mesa de segundamano

Si quieres participar escribe a  
c.sociocultural@torremochadejarama.es  
o vente al Centro Cultural de Torremocha

## MIÉRCOLES 10

### KARAOKE RAFAEL&RAFAELA

18:00 h. C.Sociocultural. Todos los públicos.  
(Menores de 12 años acompañados)

Organiza.: Escuela Municipal de Música.  
¡PREMIO Clase individual de canto!  
Profesora: Dolores Granados

### YOGA SOMÁTICO

18:35-19:40 h. C.Sociocultural

Adulto. Previa inscripción. ¡Plazas limitadas!

Mail: c.sociocultural@torremochadejarama.es

WhatsApp: 607 24 00 02

## JUEVES 11

### TALLER DE CONCIENCIACIÓN TECNOLÓGICA

PARA ADOLESCENTES Espacio Joven.

16:30-17:30 h. De 15 a 17 años.

17:30-18:30 h. De 12 a 14 años.

Más información e inscripciones:  
educadora@torremochadejarama.es

¿Quieres aprender a utilizar tus dispositivos  
con seguridad, reconocer peligros reales  
saber cómo actuar en situaciones digitales?

## JUEVES 18

### CLUBS DE LECTURA INFANTIL

C.Sociocultural.

16:30 h. A partir de 10 años.

17:30 h. De 3 a 6 años.

19:00 h. De 7 a 9 años.

INSC.: adtorremochasn@gmail.com

## VIERNES 19

### CON TUS MANOS

Especial navidad

17:00 h. C.Sociocultural. Adulto.

Mail: c.sociocultural@torremochadejarama.es

WhatsApp: 607 24 00 02

(Inscripción 7 €/participante. Material incluido)

### CINE JOVEN

19:00 h. Espacio Joven.

De 12 a 17 años.

Más información:

educadora@torremochadejarama.es



## MARTES 23

### GRUPO DE CRIANZA

16:30h. Centro Sociocultural

0-3 años. En familia.

INSC.: hola@crianzasierranorte.es

## DURANTE DICIEMBRE ...

### AJEDREZ CAFÉ Y COMPAÑÍA

Jueves DE 17 A 18 h.

Centro Sociocultural

Club de Ajedrez Dama del Jarama

### ¿HACEMOS LOS DEBERES?

Miércoles. Centro Sociocultural

Secundaria. 16:30-17:30 h

Primaria. 18:00-19:00 h

### ESPACIO JOVEN

De 12 a 17 años

Centro Sociocultural

De lunes a jueves 16:00-18:00 h.

Viernes 18:00-21:00 h.

### DEPORTE JOVEN

Polideportivo

De 12 a 17 años

Martes y jueves de 18:00-21:00 h.

+INFO.: educadora@torremochadejarama.es

## NOVEDADES DEL MES

### INFANTIL

"Marta no da besos"

Pablo Macías y Belén Gaudes.



### JUVENIL

"Antes de Diciembre"

Joana Marcús.



### ADULTO

"Hábitos Atómicos"

James Clear.

BESTSELLER #1 DEL NEW YORK TIMES

Cambios pequeños,  
resultados extraordinarios

## Hábitos Atómicos

Atomic Habits

Un método sencillo y comprobado  
para construir hábitos buenos  
y desterrar los malos

MÁS DE  
10 MILLONES  
DE COPIAS VENDIDAS

James Clear