



EL TORREOTÓN

BOLETÍN DE INFORMACIÓN TORREMOCHA DE JARAMA

DEPÓSITO LEGAL: M27671-1997

Nº 197 MARZO 25

“LA MATANZA”

EL RENACIMIENTO DE UN LEGADO EN TORREMOCHA DE JARAMA



En Torremocha, una tradición que casi se había perdido en el olvido ha vuelto a emerger con fuerza. Durante décadas, la matanza fue un evento esencial en la vida de los torremochanos, una cita anual en la que el barrio se reunía para preparar el alimento que sustentaría los días futuros. Con el tiempo, diversas circunstancias hicieron que esta práctica se desvaneciera, quedando como un entrañable recuerdo para las generaciones mayores.

Sin embargo, el deseo de reconectar con sus orígenes ha llevado a la comunidad a retomar este ritual. Año tras año, Torremocha de Jarama se llena de energía y entusiasmo en esta jornada tan especial.

El reciente evento, celebrado por segundo año consecutivo, congregó a casi 200 personas, tanto de la localidad como de poblaciones vecinas, todas atraídas por la oportunidad de revivir y compartir

una tradición recuperada.

La jornada comienza desde primeras horas, con el alcalde llamando a dejar de lado diferencias e ideologías para trabajar juntos en cada tarea. Bajo el impulso de líderes locales como Dámaso, quien dirige la barbacoa, y Maite, responsable de coordinar a los voluntarios, la comunidad se une para montar el área y preparar la carne. Cada acción y colaboración refleja la fuerza de un pueblo de-



social. Cada sonrisa, cada gesto de colaboración y cada sabor compartido reafirman la importancia de mantener vivas estas prácticas que, más allá de su valor gastronómico, constituyen la esencia misma de la comunidad.

Es un llamado para que, gracias al esfuerzo y cariño de todos, este legado siga inspirando a futuras generaciones, asegurando que la unión y la tradición continúen siendo el pilar fundamental de la vida rural.

cidido a preservar su patrimonio.

El ambiente se impregna de emoción mientras rostros antiguos y nuevos comparten anécdotas y rememoran épocas pasadas, reviviendo ese espíritu en el que la unión era el motor de la supervivencia.

El evento, rematado con el inconfundible sabor de los tradicionales chicharrones, se convierte en

una auténtica fiesta popular, una jornada memorable que quedará grabada en la memoria colectiva de este pequeño pueblo de apenas 1.100 habitantes.

Manteniendo viva la tradición

La experiencia en Torremocha de Jarama es un claro testimonio del poder de las costumbres para fortalecer la identidad y el tejido

En resumen, la matanza del cerdo, con sus profundas raíces históricas y su capacidad para transformar lo cotidiano en una celebración comunitaria, continúa siendo un símbolo de resiliencia y unión. Que este espíritu se perpetúe y se transmita, recordándonos siempre que en el compartir y la colaboración reside la verdadera fortaleza de un pueblo.



RESUMEN DEL PLENO ORDINARIO MUNICIPAL DEL 27 DE FEBRERO DE 2025

El pasado 27 de febrero se celebró en el Ayuntamiento de Torremocha de Jarama la sesión ordinaria del Pleno municipal, en la que se abordaron diversos asuntos de interés para el municipio.

Aprobaciones y acuerdos destacados

Uno de los puntos clave fue la aprobación del Convenio entre IMIDRA y la Federación de Municipios de Madrid (FMM) para la plantación y reforestación con especies autóctonas, lo que contribuirá a la sostenibilidad ambiental del municipio. Se tuvo en cuenta, además, la propuesta de dotar de mayor sombreado con vegetación el casco antiguo.

También se procedió a la adjudicación de la vivienda ubicada en Plaza Mayor N°6, resultando como comprador Rafael García Martín, quien presentó la mejor oferta económica con un importe de 118.000 euros.

En cuanto a la entrega de llaves de los apartamentos de la Calle Canal Isabel II, se informó de dos renunciaciones, lo que llevó a reasignar uno de los inmuebles a Antonio Romero Vázquez y a dejar vacante otro, cuya adjudicación se volverá a convocar con las mismas condiciones que en la primera convocatoria.

Informes de Alcaldía

El alcalde, Carlos Rivera Rivera,



informó sobre diversas cuestiones de actualidad, entre ellas:

- Visita del delegado del Gobierno a Torremocha.
- Próxima entrega de llaves de los apartamentos de la C/ Canal Isabel II, con la asistencia del consejero de Presidencia, Justicia y Administración Local.
- Inauguración de la fuente de la Plaza Manuel Sanz Huerta el 8 de marzo, en reconocimiento a las mujeres artesanas del municipio.

- Entrega de llaves del Parque de Emergencias a la Dirección General de Emergencias de la Comunidad de Madrid el 10 de marzo.

- Petición de la Mancomunidad Alto Jarama de subvención para programas de empleo juvenil, con la contratación de cuidadores de mayores y jardineros.

Declaración Institucional por el Día Internacional de la Mujer

El Pleno aprobó por unanimidad la adhesión a la declaración institucional de la Federación de Municipios de Madrid con motivo del Día Internacional de la Mujer.

En ella, se reafirma el compromiso con la igualdad de género y el impulso de medidas para la conciliación laboral y la incorporación de las mujeres al mercado de trabajo.

Ruegos y preguntas

Durante el turno de ruegos y preguntas, se plantearon diversas cuestiones como el origen de los árboles plantados en el municipio, el seguimiento a las alegaciones presentadas al mapa concesional de transporte de la Comunidad de Madrid y la necesidad de una reunión con la Junta de Torrearte.

La sesión concluyó a las 19:30 horas.

EL AYUNTAMIENTO IMPULSA EL BIENESTAR Y LA INNOVACIÓN CON LA VISITA DEL DELEGADO DEL GOBIERNO

Torremocha de Jarama, un municipio comprometido con el bienestar de sus habitantes y la promoción de iniciativas innovadoras ha recibido recientemente la visita de Francisco Martín Aguirre, delegado del Gobierno en la Comunidad de Madrid. Durante su recorrido, Martín Aguirre sostuvo un encuentro con el alcalde Carlos Rivera, decano de los alcaldes de la región, para abordar diversos proyectos de interés local que refuerzan el compromiso de la administración con la mejora de la calidad de vida y el desarrollo sostenible.

Mejoras en la residencia municipal gracias a Fondos Europeos

Uno de los puntos destacados de la visita fue la supervisión del proyecto de ampliación de la residencia municipal de mayores Hontanar de Jarama. Con una inversión de más de 411.000 euros provenientes de Fondos Europeos, la iniciativa contempla la construcción de un centro de día y la ampliación de la capacidad de la residencia. Estas mejoras no solo optimizan la atención a los mayores, sino que garantizan un entorno más confortable y seguro para nuestros vecinos, consolidando el compromiso del municipio con el bienestar de la tercera edad.

Torrearte: epicentro de la artesanía madrileña

Durante su recorrido, el delegado también visitó el Centro Artesanal Torrearte, un espacio único en la Comunidad de Madrid que aglutina a 28 artesanos dedicados a diversas disciplinas como la talla en madera, ebanistería, cerrajería artística, trabajo con fibras vegetales, escultura y

mimbre. Torrearte se ha convertido en un verdadero epicentro de la artesanía, preservando oficios tradicionales y fomentando la economía local, además de ofrecer formación a nuevas genera-

apoyo mutuo, convirtiéndose en un modelo de referencia en el ámbito de la vivienda para mayores.

Un compromiso con el futuro
Con estas iniciativas, Torremocha



ciones de artesanos. Este centro es una clara muestra de cómo la cultura y el patrimonio pueden ser motores de desarrollo y cohesión social.

Trabensol: modelo de convivencia para mayores

Otro proyecto innovador que se destacó durante la visita es el de la Cooperativa Trabensol, pionera en el modelo de "cohousing senior". Este sistema de vivienda colaborativa ofrece a las personas mayores la oportunidad de vivir en comunidad, garantizando la autonomía de cada residente mediante su propio apartamento, al tiempo que se comparten espacios y recursos comunes. La iniciativa promueve la convivencia basada en la colaboración y el

de Jarama refuerza su compromiso con el bienestar social, la sostenibilidad y la preservación de su identidad cultural y artesanal. La visita de Francisco Martín Aguirre y la reunión con el alcalde Carlos Rivera subrayan la importancia de impulsar proyectos que mejoren la calidad de vida de los vecinos y consoliden a nuestro municipio como un referente en la Comunidad de Madrid.

Estos proyectos, que abarcan desde la mejora en la atención a los mayores hasta el fomento de la tradición artesanal y la innovación en modelos de convivencia, demuestran que Torremocha de Jarama trabaja activamente para construir un futuro más próspero y solidario para todos sus habitantes.

IMPULSO RURAL PARA REVITALIZAR LA SIERRA NORTE DE MADRID



La entrega de las primeras viviendas rurales, parte de un ambicioso plan de 151 unidades para pequeños municipios, marca un nuevo capítulo en el crecimiento y repoblación de la región.

Un Nuevo Comienzo para Torremocha de Jarama

La Comunidad de Madrid ha dado un paso decisivo en su estrategia de repoblación y modernización de los pequeños municipios con la entrega de las primeras viviendas rurales en Torremocha de Jarama. Este proyecto forma parte de un plan mayor que contempla la construcción y rehabilitación de 151 unidades residenciales destinadas a localidades con menos de 20.000 habitantes. Financiado a través del Programa de Inversión Regional (PIR) 2022-2026 y apoyado por la iniciati-

va Pueblos con Vida, este ambicioso plan no solo ofrece soluciones habitacionales modernas y adaptadas a las necesidades actuales, sino que también pretende ser el catalizador de un cambio en la dinámica rural de la región.

Detalles del Proyecto en Torremocha

En el corazón de Torremocha de Jarama se ha llevado a cabo la entrega de seis viviendas rurales, rehabilitadas en un edificio municipal adaptado para ofrecer todas las comodidades. Cada vivienda, de un dormitorio y con un baño completo, ha sido diseñada con especial atención a la accesibilidad: cuentan con espacios adaptados para personas con movilidad reducida, calefacción mediante bomba de calor, aire acondicionado y una cocina completa-

mente amueblada. La inversión para este primer lote se ha situado en 460.000 euros, lo que refleja el compromiso del Ejecutivo autonómico por impulsar proyectos que mejoren la calidad de vida de los residentes y atraigan a nuevos pobladores a estas zonas.

Impacto en el Municipio y en la Sierra Norte de Madrid

Reactivación y Crecimiento Local: La entrega de estas viviendas marca un punto de inflexión para Torremocha de Jarama, ya que se prevé que contribuya significativamente a la reactivación demográfica y económica del municipio. En un contexto en el que muchas pequeñas localidades enfrentan el reto del envejecimiento y la despoblación, iniciativas co-

mo esta se convierten en motores para el desarrollo, atrayendo a familias jóvenes y profesionales que buscan calidad de vida en entornos más tranquilos y cercanos a la naturaleza.

Efectos en la Sierra Norte: La Sierra Norte de Madrid, reconocida por su paisaje montañoso y su riqueza natural, se beneficiará de forma directa e indirecta. La modernización de la vivienda pública en estos territorios es una pieza clave para frenar la despoblación, fomentar el asentamiento de nuevos residentes y dinamizar la economía local. Además, al mejorar la oferta de servicios y la infraestructura, se crea un entorno propicio para el desarrollo de nuevas actividades productivas y turísticas, lo que redundará en mayores oportunidades laborales y en una revitalización integral de la zona.

Beneficios para los Pueblos y la Repoblación Rural

Calidad de Vida y Accesibilidad: Estas viviendas rurales no son simples estructuras; son espacios pensados para responder a las necesidades modernas de confort y funcionalidad. Con instalaciones de última generación – desde sistemas de climatización eficientes hasta adaptaciones para personas con movilidad reducida–, se garantiza un nivel de habitabilidad que supera el de muchas construcciones tradicionales del medio rural.

Atracción de Nuevos Residentes: La mejora en la calidad de las viviendas y el entorno, junto con inversiones complementarias en infraestructuras –como la reparación y mejora de casi 90 kilómetros de caminos rurales en municipios de la Sierra– actúa como imán para que jóvenes y familias decidan establecerse en estos municipios. Este efecto

multiplicador es esencial para combatir la tendencia a la despoblación y asegurar la continuidad de las tradiciones y la vida en el medio rural.

Fomento del Desarrollo Económico:

La puesta en marcha de proyectos de vivienda pública va de la mano con la inversión en otros sectores esenciales. La construcción y rehabilitación de estas viviendas generan empleo directo en obras y, a largo plazo, pueden incentivar la apertura de nuevos negocios y servicios, dinamizando así la economía local y promoviendo un círculo virtuoso de crecimiento.

Una Política Integral de Vivienda Rural

El proyecto en Torremocha forma parte de una estrategia más amplia del Gobierno de la Comunidad de Madrid. Además de las viviendas en este municipio, se están desarrollando proyectos similares en localidades como Horcajuelo de la Sierra, Prádena del Rincón, la Serna del Monte y Madarcos. Próximamente se aprobará una partida adicional de 15 millones de euros destinada a incrementar en 100 el número de viviendas en municipios con poblaciones inferiores a 20.000 habitantes.

Estas medidas evidencian el firme compromiso de Madrid por ser la comunidad que más vivienda pública construye en España, asegurando un futuro más equilibrado y próspero para todos sus municipios, tanto urbanos como rurales.

Infraestructuras y Mejoras en Servicios

Más allá de la construcción de viviendas, el plan abarca una serie de inversiones en infraestructuras rurales. La rehabilitación de caminos, la modernización de servicios públicos y la mejora de

equipamientos sociales son elementos complementarios que refuerzan el impacto positivo del proyecto. Estas mejoras son cruciales para conectar a los municipios con las grandes áreas urbanas, facilitando el acceso a servicios esenciales y abriendo nuevas oportunidades de desarrollo económico y social.

Conclusión: Una Apuesta por el Futuro Rural

La entrega de las primeras viviendas rurales en Torremocha de Jarama simboliza mucho más que una simple construcción; representa una apuesta estratégica por la revitalización de la Sierra Norte de Madrid y de todos aquellos pequeños municipios que, durante décadas, han sido testigos de un lento proceso de despoblación y abandono. Con iniciativas como esta, la Comunidad de Madrid no solo ofrece soluciones habitacionales modernas y adaptadas, sino que también sienta las bases para un futuro en el que la vida rural se convierta en sinónimo de calidad, sostenibilidad y oportunidades. Este esfuerzo integral, que une vivienda, infraestructuras y servicios, es el modelo a seguir para otras regiones que enfrentan desafíos similares y demuestra que es posible transformar el medio rural en un lugar atractivo y dinámico para vivir y trabajar.

El éxito de este plan dependerá de la continuidad y coordinación de las políticas públicas, así como del compromiso de todos los actores involucrados: desde el Gobierno autonómico hasta las administraciones locales y la ciudadanía. Sin duda, iniciativas como la de Torremocha de Jarama son un faro de esperanza para el futuro de la Sierra Norte y un ejemplo de cómo la inversión en vivienda y servicios públicos puede marcar la diferencia en la lucha contra la despoblación.

AYUDA A LA INVERSIÓN EN INFRAESTRUCTURAS AGRARIAS

El Ayuntamiento de Torremocha de Jarama ha dado un importante paso hacia la modernización y el mantenimiento de sus infraestructuras agrarias, al ser beneficiario de una ayuda de 14.876,00 €, concedida por la Consejería de Medio Ambiente, Agricultura e Interior. Esta sub-

miento y desbroce de cunetas, bordes de caminos agrícolas, fincas y caminos de servicio. Asimismo, la máquina facilitará el acceso a fincas agropecuarias y contribuirá a la limpieza de las mismas, además de apoyar en labores de plantaciones y en la trituración de restos de podas.

trabajo, lo que redundará en beneficios directos para los agricultores y la comunidad en general.

Con esta medida, Torremocha de Jarama se posiciona como un ejemplo de gestión proactiva y colaboración interinstitucional, trabajando de la mano con orga-



vencción, cofinanciada por el Fondo Europeo Agrícola de Desarrollo Rural (FEADER) y la Administración General del Estado, se enmarca dentro de las ayudas a inversiones en infraestructuras agrarias destinadas al fomento de la competitividad.

La dotación se destinará a la adquisición de una máquina desbrozadora-trituradora, herramienta imprescindible para el manteni-

Este proyecto no solo representa una mejora significativa en la gestión y el cuidado del entorno rural, sino que también refuerza el compromiso del Ayuntamiento con la sostenibilidad y la eficiencia en la gestión de los recursos agrarios.

La incorporación de esta tecnología permitirá optimizar el mantenimiento de los espacios agrícolas, garantizando la seguridad y el orden en las vías y zonas de

nismos superiores para promover el desarrollo sostenible y la eficiencia en el sector agrícola. La nueva maquinaria no solo optimizará las labores de mantenimiento, sino que también contribuirá a la preservación del patrimonio rural, fomentando un modelo de gestión que prioriza la innovación y la sostenibilidad.

En resumen, la ayuda recibida representa una inversión estratégica en el futuro del campo, reforzando el compromiso del Ayuntamiento con el desarrollo rural y la mejora continua de las infraestructuras que sostienen la actividad agrícola en el municipio.

MARÍA TERESA NIETO

EMBLEMA DE TRADICIÓN Y AVANCE SOCIAL EN TORREMOCHA DE JARAMA

A sus 80 años, María Teresa Nieto se ha consolidado como el pilar fundamental de la vida social y cultural en Torremocha del Jarama, siendo hoy homenajeada en la edición «8M. 8 Mujeres, 8 Motivos» de la Delegación del Gobierno en Madrid.

Su extensa trayectoria de compromiso y servicio a la comunidad la ha convertido en un referente imprescindible para la localidad, trascendiendo generaciones y marcando un antes y un después en la lucha por la igualdad.

Una Vida Dedicada al Servicio Comunitario

Desde su llegada a Torremocha del Jarama, tras establecerse tras su matrimonio, María Teresa ha sabido transformar su entorno con un incansable espíritu de servicio.

Su participación en la organización de festividades y eventos culturales que incluyen desde la preparación de platos tradicionales, hasta la coordinación de campamentos veraniegos, ha permitido que la identidad y el tejido social del pueblo se fortalezcan con el paso de los años.

En declaraciones recogidas en diversas entrevistas, ha expresado que el verdadero motor de su dedicación es el cariño recíproco entre ella y las nuevas generaciones, quienes a su vez la inspiran día a día.

Este compromiso ha sido reconocido en ocasiones previas, como en 2022, cuando la comunidad le otorgó el premio Sierra Norte por su larga labor en pro del desarrollo sociocultural.



El Significado de un Reconocimiento Transformador

La ceremonia «8M. 8 Mujeres, 8 Motivos» se erige como un homenaje que va más allá del acto protocolario, resaltando la importancia de visibilizar el papel crucial de las mujeres en la transformación social.

Durante el acto, altas autoridades subrayaron que la lucha feminista es, en esencia, la búsqueda de una libertad plena, en la que se superan los obstáculos y condicionamientos que impiden el desarrollo humano integral.

El reconocimiento a María Teresa Nieto se enmarca en esta filosofía: es una invitación a continuar trabajando por una sociedad donde la igualdad sea la norma y donde el compromiso de cada persona contribuya al bienestar colectivo.



Legado y Trayectoria Política

Además de su labor en el ámbito cultural y social, María Teresa cuenta con una experiencia política significativa. Habiendo ejercido como concejala en legislaturas anteriores, supo impulsar iniciativas que favorecieron el desarrollo de políticas locales, integrando la cultura y el bienestar social como ejes fundamentales.

Su visión de comunidad y su capacidad para organizar actividades que unen a los vecinos han dejado una huella imborrable en la memoria colectiva del pueblo. Este recorrido, que abarca décadas de entrega y sacrificio, refuerza su papel como líder y modelo a seguir en un entorno donde la cohesión y la solidaridad son esenciales para el progreso.

Inspiración para las Futuras Generaciones

El homenaje a María Teresa Nieto no solo reconoce su extensa labor, sino que también simboliza la importancia de impulsar un futuro basado en la equidad y la justicia social. Su vida y obra inspiran a niñas y jóvenes a luchar por un mundo en el que la igualdad de género sea una realidad tangible.

Con cada acción, desde su participación en eventos locales hasta su implicación en la vida política, ella demuestra que el cambio social se construye día a día con esfuerzo, dedicación y, sobre todo, compromiso con la comunidad. Este mensaje ha quedado plasmado en el evento «8M. 8 Mujeres, 8 Motivos», donde se destacó que eliminar barreras y condicionamientos es el primer paso hacia una libertad auténtica y una sociedad inclusiva.

SIERRACAR

LA NUEVA SOLUCIÓN DE MOVILIDAD EN LA SIERRA NORTE DE MADRID

La Comunidad de Madrid, a través de la Mancomunidad de Servicios Valle Norte del Lozoya, ha puesto en marcha SierraCar, un innovador servicio de transporte a demanda compartido pensado para mejorar la movilidad de los habitantes de la Sierra Norte de Madrid.

Con el objetivo de facilitar los desplazamientos entre municipios de manera accesible y asequible, este servicio subvencionado llega a ser una herramienta clave para el día a día de los vecinos.

¿Quién puede hacer uso de SierraCar?

El servicio está dirigido a cualquier habitante empadronado en alguno de los municipios que conforman el Área de Prestación Conjunta (APC) donde SierraCar opera.

Esta medida garantiza que quienes realmente hacen uso del transporte sean los residentes de la región, favoreciendo una mayor cohesión y accesibilidad.

Horarios y antelación en la reserva

SierraCar funciona como complemento de los autobuses interurbanos, lo que implica que no se puede solicitar un servicio si coincide con el horario de un autobús que cubra el mismo recorrido.

Las reservas deben hacerse con al menos 4 horas de antelación. Además, si se necesita un viaje antes de las 10:00h, la solicitud deberá realizarse el día anterior antes de las 22:00h; de lo contrario, no se podrá garantizar el servicio.

Una apuesta por la movilidad sos-

tenible y la cohesión territorial. Con SierraCar, la movilidad en la Sierra Norte de Madrid se transforma en una experiencia más cómoda y eficiente, contribuyendo al desarrollo regional y al bienestar de sus habitantes.

Este servicio subvencionado no solo optimiza los desplazamientos, sino que también refuerza el compromiso de la Comunidad de Madrid con el transporte sostenible y la integración de los municipios de la sierra.

Para más información, los vecinos pueden consultar la web oficial de SierraCar y mantenerse informados sobre las actualizaciones y novedades de este servicio que promete transformar la movilidad en la región.

Contacto

Para más información o para realizar tu reserva, puedes contactar a Sierra Car a través de su nueva APP o por teléfono con al menos 4

horas de antelación.
Teléfonos de contacto:
916 25 83 25 y 640 746 379.

Visita sierracar.es para más detalles.

Descubre la libertad de explorar la Sierra Norte de Madrid a tu ritmo y deja que la experiencia y atención local de Sierra Car hagan de cada trayecto una parte esencial de tu aventura.



SIERRACAR



CONOCE LA HISTORIA DE NUESTRO PUEBLO

Capítulo VII: La Edad Contemporánea (2ª parte)

1983-1987: La Confirmación Política de Torremocha de Jarama

Durante el período de 1983 a 1987, Torremocha de Jarama vivió una etapa crucial en su desarrollo político y social. Tras superar los desafíos iniciales de la joven democracia española, las elecciones municipales de 1983 reafirmaron la confianza de los ciudadanos en el grupo independiente, otorgándoles un nuevo mandato para continuar con su proyecto de transformación local.

Consolidación de Infraestructuras y Servicios Básicos

La administración municipal centró sus esfuerzos en mejorar las infraestructuras esenciales, especialmente las relacionadas con el suministro y saneamiento de agua. Se llevaron a cabo proyectos de renovación y ampliación de la red de distribución, la creación de un sistema de alcantarillado y la construcción de instalaciones para la depuración y regulación del agua potable. Estas iniciativas no solo mejoraron la calidad de vida de los residentes, sino que también sentaron las bases para el crecimiento demográfico y económico del municipio.

Impulso a la Vida Social y Económica

Con el objetivo de revitalizar la comunidad, se emprendieron proyectos significativos como la

construcción de una piscina municipal, la aprobación de planes para un albergue juvenil y el desarrollo de un anteproyecto para una residencia de ancianos. Además, se llevaron a cabo mejoras en infraestructuras deportivas, como el cerramiento del campo de fútbol, y la pavimentación del barrio de La Cerrada. Estas acciones no solo mejoraron las instalaciones locales, sino que también generaron empleo estable, con la contratación de entre 6 y 10 personas durante este período.

condujo a 165 en 1983 y a 164 en 1984.

Contexto Regional y Nacional

A nivel regional, 1983 marcó la creación de las Comunidades Autónomas en España, estableciéndose la Comunidad de Madrid. Este acontecimiento fue un punto de inflexión, ya que trajo consigo una inyección significativa de recursos para el desarrollo de zonas rurales y municipios pequeños como Torremocha. En 1986, se fundó el Patronato Madrileño de Alta Montaña (PAMAM) en la Sierra Norte, con el apoyo de la Comunidad de Madrid. Torremocha desempeñó un papel activo en este organismo, albergando las primeras reuniones del PAMAM en su ayuntamiento. Esta colaboración estrecha ha perdurado, impulsando numerosas iniciativas sociales y económicas conjuntas.



Revitalización Educativa y Demográfica

Un hito simbólico de esta legislatura fue la solicitud de una plaza de maestro para el colegio local, reflejando un cambio positivo en la dinámica poblacional y educativa de Torremocha. Después de más de una década con las escuelas cerradas desde 1970, este paso indicaba una renovada esperanza en el futuro del municipio. Sin embargo, los registros demográficos mostraban desafíos persistentes: la población, que en 1980 era de 141 habitantes, aumentó a 175 en 1981, pero des-

En el ámbito nacional, la adhesión de España a la Comunidad Económica Europea (CEE) en 1986 representó una oportunidad significativa para las áreas rurales más desfavorecidas, al convertirse en receptoras prioritarias de ayudas económicas destinadas a su desarrollo.

Este período de 1983 a 1987 fue, sin duda, una etapa de consolidación política y de avances sustanciales en infraestructuras y servicios para Torremocha de Jarama, sentando las bases para su futuro crecimiento y prosperidad.

RINCONES DE TORREMOCHA

La Presilla de la Antigua Fábrica de Harinas: Un legado de ingenio hidráulico



A mediados del siglo XIX, la industria molinera en España vivía una transformación impulsada por la incorporación de sistemas hidráulicos innovadores. En este contexto, la antigua fábrica de harinas –cuyo complejo se integraba en un ingenioso entramado de edificios, cauces y estructuras de piedra– destacó por contar con una pequeña presa, conocida popularmente como “la presilla”. Esta modesta pero esencial obra de ingeniería permitía aprovechar el caudal del agua para impulsar las ruedas hidráulicas que operaban las ocho parejas de piedras destinadas al trillo, cernido y limpieza del trigo, procesos vitales para la obtención de harinas de calidad. Según antiguos anuncios publicados en la Gaceta de Madrid, el sistema combinaba la solidez de la construcción en piedra con la precisión de los cauces, subrayando el compromiso de la época por optimizar los recursos naturales en beneficio de la industria.

Hoy, la Antigua Fábrica de Harinas, ha trascendido su función original y se ha convertido en un emblemático espacio para eventos y celebraciones, sin renunciar a sus raíces históricas. La presilla, aún en pie, se erige como testigo del ingenio hidráulico de antaño y como un símbolo del pasado industrial que hoy se integra en un entorno de naturaleza y modernidad. Este elemento, aunque en apariencia discreto, es un recordatorio palpable de cómo la adecuada gestión del agua fue clave para el funcionamiento de las primeras instalaciones molineras y, a la vez, una muestra del arte constructivo de la época.

Diversos recursos en Internet, como el reportaje de Telemadrid, destacan la belleza y el valor patrimonial del complejo, resaltando que la fusión de jardines, canales y elementos históricos (entre los que la presilla ocupa un lugar especial) transforma el lugar en un espacio singular

Conservar y dar a conocer estructuras como la presilla es fundamental para revivir la historia de la producción de alimentos y para entender el rol que jugó el aprovechamiento de la energía hidráulica en el desarrollo industrial de España. Así, este pequeño pero significativo elemento no solo representa la memoria de un proceso productivo, sino también el espíritu innovador y la capacidad de adaptación de un pasado que aún inspira a las generaciones actuales.

En definitiva, la presilla de la Antigua Fábrica de Harinas es mucho más que una simple estructura hidráulica: es un legado tangible del ingenio de una época en la que la interacción con la naturaleza marcaba el ritmo de la industria, y hoy, enmarcada en un contexto de eventos y celebraciones, sigue recordándonos la importancia de preservar nuestro patrimonio histórico.

CARTA DE UNA LECTORA

Por Marifé González Telo

Queridos vecinos de Torremocha de Jarama,

Me llamo Marifé González Telo y, desde hace un tiempo, tengo el honor de estar al frente del supermercado del pueblo.

Quiero aprovechar este espacio para compartir con vosotros mi historia y, sobre todo, para daros las gracias por la acogida tan cálida que nos habéis brindado a mi

familia y a mí.

Hasta hace poco, vivíamos en Badajoz. Allí tenía mi trabajo en una zapatería dentro de un centro comercial, y mi pareja, Leandro, también tenía su empleo estable. Nuestra vida transcurría con normalidad hasta que mi tía Tere, de La Mansiega Casa Tere, me habló de una gran oportunidad: hacernos cargo del supermercado de

Torremocha.

Nos aseguró que nos ayudaría y, tras mucho pensarlo, valorarlo y darle mil vueltas, tomamos la decisión que cambiaría nuestras vidas.

Cerramos nuestra casa en Badajoz, dejamos nuestros trabajos, cogimos a nuestros hijos y emprendimos esta nueva aventura.

No os voy a mentir, el cambio no ha sido fácil. Dejar atrás nuestra casa, a nuestra familia, a nuestros amigos... ha sido especialmente duro para los niños. Pero aquí hemos encontrado algo que no tiene precio: apoyo, cariño y una comunidad que nos ha hecho sentir en casa desde el primer día.

Cada vez que un vecino entra al supermercado con una sonrisa, cada conversación en la que me dicen lo importante que es para ellos tener este servicio cerca, en especial nuestros mayores, me doy cuenta de que tomamos la decisión correcta. Saber que nuestro esfuerzo facilita la vida de tantas personas es la mayor recompensa.

Por eso, quiero daros las gracias de corazón. Gracias por vuestra confianza, por vuestra cercanía y por hacernos sentir parte de esta gran familia que es Torremocha de Jarama.

Seguiremos aquí, trabajando con ilusión y con el compromiso de ofreceremos siempre lo mejor.

Con todo mi cariño,

Marifé González Telo



XVII EDICIÓN DE LA CATA DE VINOS: UN ENCUENTRO DE TRADICIÓN Y SABOR

El próximo sábado 22 de marzo, al mediodía, Torremocha de Jarama se prepara para recibir la XVII edición de la Cata de Vinos, un evento que se ha convertido en una cita ineludible para los amantes del buen vino y la gastronomía regional.

Un Evento que Celebra el Vino y la Comunidad

Esta edición de la Cata de Vinos promete ser una jornada especial en la que se resaltarán la pasión y el esfuerzo de los productores locales, así como de destacados profesionales de la enología. Como es habitual, el evento contará con dos concursos diferenciados: uno dirigido a los vinos elaborados de manera amateur por los vecinos del pueblo y otro destinado a los vinos profesionales, avalados por la Denominación de Origen Madrid. Esta doble competición no solo impulsa el talento local, sino que también refuerza la tradición vitivinícola de la región.

Gastronomía y Tradición en Cada Copa

Además de la degustación de exquisitos vinos, los asistentes podrán deleitarse con una propuesta gastronómica que rescata sabores tradicionales: callos con garbanzos, una receta emblemática que conjuga la herencia culinaria local con un toque de sabor auténtico. Esta combinación de enología y gastronomía crea un ambiente propicio para disfrutar de una experiencia integral, donde cada sorbo y bocado cuenta una parte de la historia y la cultura de Torremocha de Jarama.

Un Plan Perfecto para el Fin de Semana

La Cata de Vinos se ha consolida-



do como uno de los eventos más esperados en la agenda del pueblo, reuniendo a vecinos, aficionados y expertos en una jornada de celebración y encuentro comunitario. La actividad no solo es una oportunidad para premiar y descubrir nuevos talentos en el mundo del vino, sino también para fomentar la participación y el sentido de pertenencia en la comunidad.

Cada edición refuerza los lazos entre los participantes y contribuye a mantener viva la tradición vitivinícola que tanto caracteriza a la localidad.

Con esta XVII edición, la localidad reafirma su compromiso con la promoción del vino de calidad y la difusión de sus tradiciones gastronómicas.

Se invita a todos los amantes del vino y la buena mesa a sumarse a esta celebración única, que promete ser el plan perfecto para disfrutar del inicio de un fin de semana lleno de sabor y tradición.

¡No te pierdas esta cita imperdible el sábado 22 de marzo a partir del mediodía en Torremocha

EXPOSICIÓN EN TORREARTE

Legado de Dos Generaciones

EXPOSICIÓN

Ojo al natural

Adoración Araque Lominchar
Ramiro Araque Camino



TORREARTE



La sala de exposiciones Torrearte se prepara para acoger una propuesta artística excepcional en Torremocha de Jarama. Este viernes 28, a las 19:00, se realizará la presentación oficial de una exposición que reúne el legado de dos artistas profundamente ligados por lazos familiares y creativos.

El reconocido pintor Ramiro Araque Camino, con más de 30 años de experiencia y una carrera marcada por exposiciones en toda la Comunidad de Madrid y trabajos de restauración en monumentos históricos, muestra en esta exposición parte de su trayectoria. Su obra, influida por una vida dedicada al arte y a la técnica autodidacta, se funde con la frescura y sensibilidad de Adoración Araque Lominchar, su hija y discípula de Bellas Artes. Con una visión influenciada por el su-

rrrealismo y el postimpresionismo, Adoración aporta un toque contemporáneo y emotivo que dialoga a la perfección con la maestría de su padre.

La exposición, que ya se puede contemplar en la sala Torrearte, es un testimonio del compromiso con la creación y la difusión artística. La presentación oficial promete ser un punto de encuentro para amantes del arte, coleccionistas y curiosos que deseen co-

nocer de cerca el proceso creativo y la evolución de dos generaciones de talento. Además, el evento se enmarca en la revitalización del estudio de arte ubicado en Patones de Arriba, un espacio que ha servido de refugio creativo y escenario para innumerables obras que hoy se exhiben en este en-

cuentro cultural.

Con este evento, Torremocha de Jarama reafirma su vocación por promover la cultura y el arte, ofreciendo una plataforma en la que el legado se transmite y renueva, impulsando el diálogo entre lo clásico y lo contemporáneo.

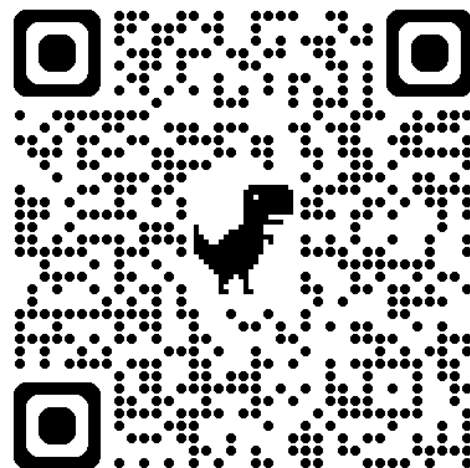

PODA DE ÁRBOLES DE PISTACHOS



El pasado 17 de febrero, un grupo de jóvenes de Torremocha de Jarama llevó a cabo unas prácticas de poda de producción de pistachos en la parcela experimental que el Ayuntamiento mantiene para este fin.

Esta iniciativa estuvo coordinada por el IMIDRA (Instituto Madrileño de Investigación y Desarrollo Agrario) y el propio Consistorio, dentro del Programa Público de Empleo y Formación para la Cualificación Profesional en Ocupaciones en Competencias Profesionales Emergentes, cuyo enfoque principal es la jardinería.

Previamente, en diciembre de 2024, el técnico del IMIDRA, Pablo G. Estrigana, impartió una formación teórica a estos jóvenes para que pudieran conocer los fundamentos de la poda del pistacho. Durante la jornada práctica, el mismo técnico supervisó el trabajo en campo y resolvió las dudas que fueron surgiendo.

El pistachero (*Pistacia Vera L.*), de hoja caduca, está emparentado con la cornicabra (*Pistacia Terebinthus*), utilizándose esta última como patrón para injertar. Su poda

se realiza durante la parada vegetativa, pero requiere un enfoque distinto al de otros frutales, como el almendro, ya que la disposición de las yemas (primero las de flor y después las vegetativas) exige una técnica específica. Febrero es el mes idóneo para llevar a cabo esta labor, aproximadamente 40 días antes de la brotación.

Además de su importancia agronómica, el conocimiento de la poda del pistachero abre nuevas posibilidades laborales para los participantes del programa, pues cada vez se demandan más especialistas en el cuidado de estos



cultivos emergentes.

Con este tipo de iniciativas, el Ayuntamiento de Torremocha de Jarama y el IMIDRA buscan no solo mejorar la producción agrícola local, sino también ampliar las perspectivas profesionales de la juventud de la zona.



PRÓXIMA CONVOCATORIA DE LA SEGUNDA FASE DE LA COMUNIDAD ENERGÉTICA

El Ayuntamiento de Torremocha de Jarama, junto a la Junta Directiva de la primera fase de la Comunidad Energética, convoca para el día 13 de marzo a las 19:00h en el salón de plenos del Ayuntamiento una reunión informativa para la segunda fase de dicha Comunidad Energética Local.

Después del éxito logrado tras crear la primera fase, en la que se

tuvo que romper multitud de barreras, con esfuerzo y tiempo de todos sus miembros, ahora se convoca una reunión para tanto los que están en lista de espera como para cualquier particular o empresa que quiera formar parte.

En esta convocatoria se contará con la experiencia de vecinos, quienes explicarán ejemplos del funcionamiento, ventajas e inconvenientes, los costes y el ahorro

medio que se ha obtenido después de un año de puesta en marcha.

Se os anima a asistir e informaros sobre las ventajas de la energía solar. Torremocha no solo está reduciendo su huella de carbono, sino que también está demostrando cómo las pequeñas comunidades pueden liderar el camino hacia un futuro más sostenible y accesible.

Los que no puedan asistir podrán contactar con el Ayuntamiento o a través del correo de la Comunidad Energética:
torremochadejarama@comunidadesenergeticas.org



Jueves 13 de marzo, 19:00 h.
 Ayuntamiento Torremocha de Jarama

CARTA DEL COLECTIVO 8M

El colectivo de mujeres de Torremocha quiere hacer llegar a los vecinos algunas reflexiones a tenor de los hechos acontecidos en nuestro municipio en las últimas semanas. Lo primero es expresar nuestro frontal rechazo a cualquier acoso o agresión por razón de género.

Nos preocupa especialmente el bienestar y la tranquilidad de las víctimas y queremos que sepan que no están solas, que hay muchas personas preocupadas por su estabilidad y que desde el colectivo siempre las vamos a apoyar. El hecho de vivir en un municipio pequeño, donde todas nos conocemos, hace difícil ejercer la necesaria discreción y templanza a la hora de juzgar este tipo de acontecimientos. En los últimos días el

pueblo de Torremocha se ha llenado de rumores, en su mayoría cargados de prejuicios y teñidos de clasismo y racismo, que han generado relatos paralelos que no ayudan en nada al desarrollo del proceso y a la convivencia. Como suele ocurrir en los casos de violencia de género se juzga en la calle antes que en los juzgados y normalmente se pone la carga de culpa sobre la víctima, seguramente para no sentirnos responsables de aquello en lo que nos estamos convirtiendo.

La eliminación de la violencia machista es uno de los retos más importantes que tenemos como sociedad y estamos todos y todas conminados a luchar contra ella. Tanto los vecinos como las instituciones estamos obligados a hacer

todo lo posible para que esta sociedad se encamine hacia un escenario donde el respeto y la igualdad sean un hecho. Para ello hay que invertir especialmente en educar a nuestros menores para que asuman formas igualitarias de relacionarse, desde las escuelas, lugares de ocio y familias. Y absolutamente todas las personas e instituciones tienen algo que aportar en este gran reto. Ninguna agresión ha de quedar impune, ninguna víctima ha de sentirse sola, por eso esperamos que la justicia pueda ejercer su trabajo y consiga que este tipo de hechos no se repitan más, mientras el resto seguimos trabajando desde todos los frentes para conseguir una sociedad igualitaria.



2025 8M Torremocha

28/02 Decoración + recorrido literario 11:00hrs / Plaza Mayor	14/03 Sesión Cine hecho por mujeres La Virgen Roja 19:00hrs / Centro Cultural
02/03 Pancarta + manifiesto + coro + música + juegos infantiles 12:00hrs / Plaza Mayor	15/03 Pintada de bancos 12:00hrs / Frente parque del barco
05/03 Clase abierta de baile + ensayo Flashmob (con la artista Irene Alba) 18:30hrs / Centro Cultural	18/03 Crianza en violeta (para familias con niños hasta 6 años) Grupo de crianza de Torremocha 16:30hrs / Centro Cultural
07/03 Sesión Cine "Pantalones" Cortio Ganador Goya 2001 Coloquio con la directora Ana Martínez 19:00hrs / Centro Cultural	21/03 Consentimiento, pornografía y educación sexual (+ 14 años) Impartido por la sexóloga Lisbeth Mercé 19:00hrs / Centro Cultural
08/03 Manifestación Madrid	22/03 Noche de los Candites + Cena de traje (solo mujeres) 19:00hrs / Plaza Tercia/ Centro Cultural
09/03 Flashmob (con la artista Irene Alba, venid tod@s vestid@s de rojo) + Basket femenino 11:30hrs / Polideportivo	23/03 Pintada en familia: mural niñas 11:00hrs / Casita de niñas
12/03 Sesión Cine "Mujeres de viento, tierra y ganado" Documental. Coloquio con ganaderas 19:00hrs / Centro Cultural	24/03 Inauguración Rincón Violeta Lectura colectiva "El peligro de la historia única" 18:00hrs / Biblioteca Centro Cultural
28/03 Sesión Cine "El legado de las pastoras" Con María Julián y La Proyección de Ideas 19:00hrs / Centro Cultural	

Colabora:



toda la info:

Colectivo de mujeres 8M Torremocha de Jarama

SERVICIO DE ANALÍTICA SUBVENCIONADO

El Ayuntamiento de Torremocha de Jarama se enorgullece en presentar su nuevo servicio de taxi subvencionado, una iniciativa diseñada para garantizar el acceso gratuito al Centro de Salud de Torrelaguna, específicamente para la realización de analíticas.

Este servicio, disponible todos los miércoles y viernes, tiene como objetivo principal asistir a aquellas personas que no disponen de transporte privado, asegurando que nadie se quede sin la atención médica necesaria.



Pensado especialmente para nuestros mayores y aquellos con dificultades de movilidad, el servicio busca facilitar el traslado de forma segura y eficiente, contribuyendo a mejorar la calidad de vida y el bienestar de la comunidad.



Con esta medida, el ayuntamiento refuerza su compromiso de promover la inclusión y el acceso equitativo a los servicios sanitarios para todos los ciudadanos de nuestro pueblo.

Información General del Servicio

Subvención y Pago:

El servicio está subvencionado y pagado por el ayuntamiento para analíticas sin coste.

Organización:

Se debe llamar a Mihai, quien organiza el viaje los miércoles y viernes.

Punto de Salida:

Las analíticas salen de Torremocha a las 8:15.

TAXI TORREMOCHA

Torremocha de Jarama cuenta también con un servicio de taxi privado diseñado para que cualquier persona pueda desplazarse de forma cómoda y segura hacia el destino que desee.

Este servicio se destaca por sus tarifas económicas y por ofrecer precios cerrados para diferentes trayectos, lo que garantiza que los usuarios conozcan de antemano el coste de su viaje sin sorpresas. Pensado para adaptarse a las necesidades de todos los ciudadanos, ya sea para despla-

zarse dentro del municipio o hacia localidades cercanas, este servicio proporciona una opción fiable y accesible para moverse por la ciudad.

Precios y Tarifas de Servicios Especiales

Torremocha de J.— Infanta Sofía: 50 €

Torremocha de J.—Alcobendas o Sanse: 50 €

Torremocha de J.— Aeropuerto: 60 €

Torremocha de J.— Atocha: 60 €

Si el servicio es con vuelta (espera máxima de una hora) conllevará un suplemento de 20 €



Condiciones Generales

Reserva:

Siempre tiene que hacerse con reserva.

Formas de Pago:

Se puede pagar con tarjeta, Bizum y efectivo.

OFICINA DE ATENCIÓN AL CONSUMIDOR

La Oficina de Atención al Consumidor tiene como objetivo informar y defender los derechos de los consumidores y usuarios. Para ello, ofrece información presencial a través de la Oficina ubicada en el Ayuntamiento.

- Se facilita información o asesoramiento en materia de consumo y puede resolver cuestiones relativas a la protección de sus derechos como consumidores.
- Se pueden enviar formulario de reclamaciones
- Realizar denuncias en materia de consumo
- Solicitar un arbitraje de consumo
- Solicitar información sobre expedientes que tenga abiertos en materia de consumo

El horario de atención presencial de consultas y reclamaciones los dos primeros jueves de cada mes en horario de 9:00 a 11:30 horas, con excepción de los festivos y los días 24 y 31 de diciembre.

OFICINA CONJUNTA ATENCIÓN AL CIUDADANO C. MADRID.

- Información y orientación presencial.
- Registro de documentos.
- Asistencia al ciudadano en la gestión de trámites con la Administración.
- Expedición de licencias de caza y pesca.

HORARIO:

De lunes a viernes de 9:00 a 14:00 h. en el Ayuntamiento de Torremocha de Jarama.



OFIMÓVIL DE CAIXABANK

Parking frente a Pza. Mayor.
DE 11:00 A 12:30 H.

MARZO MARTES 18

ABRIL MARTES 8

HORARIO DE INVIERNO DEL PUNTO LIMPIO

MARTES Y SÁBADOS

De 10:00 a 14:00 h.
y de 15:00 a 17:00 h.

DOMINGOS: De 10:00 a 14:00 h.

DIRECCIÓN:

Avda. Hispanidad, 3A (Junto al helipuerto).
Urbanización El Retiro.

OFICINA MÓVIL DE ATENCIÓN AL CIUDADANO

- Registro de documentación dirigida a la Comunidad de Madrid.
- Información, orientación y asistencia en la cumplimentación de impresos, trámites y servicios prestados por la Administración de la C.Madrid.
- Validación del certificado de firma electrónica de CAMERFIRM (o el de la entidad con la que haya acuerdo por parte de la C.Madrid).
- Recogida de sugerencias, quejas y agradecimientos en los ciudadanos sobre servicios, gestiones y tramitación de Administración de la C.Madrid.
- Tramitación de cita previa en órganos o dependencias de la C.Madrid.
- Expedición de licencia de caza y pesca provisionales.

HORARIO: Los dos primeros jueves de mes de 9:00 a 11:30 h. en el Ayto. de Torremocha de Jarama.

012



PROGRAMA SOCIOCULTURAL Y DEPORTIVO 2025



DOMINGO 9

CLUB DE LECTURA ADULTO

Centro Sociocultural. Adulto.
+ INFO: adtorremochasn@gmail.com

MARTES 11

CON AGUJA E HILO

18:30 h. C.Sociocultural. Adulto.
INSC.: adtorremochasn@gmail.com

GRUPO DE CRIANZA

C.Sociocultural 16:30h. 0-3 años. En familia.
INSC.: hola@crianzasieranorte.es

VIERNES 14

CLUBS DE LECTURA INFANTIL

C.Sociocultural.
17:00 h. De 3 a 6 años.
18:00 h. De 7 a 8 años.
19:00 h. De 8 a 11 años.
INSC.: adtorremochasn@gmail.com

CON TUS MANOS

17:00 h. C.Sociocultural. Adulto.
INSC.: c.sociocultural@torremochadejarama.es
(Inscripción 5 €/participante)

SÁBADO 22

SALIDA MUSEO BANSKY

Salida de Torremocha 10:00 h.
Regreso de Madrid a las 20:00 h.
c.sociocultural@torremochadejarama.es

De 0 a 17 años GRATUITO!
De 18 a 35 años 17 €
A partir de 36 años 22 €

MARTES 25

CON AGUJA E HILO

18:30 h. C.Sociocultural. Adulto.
INSC.: adtorremochasn@gmail.com

GRUPO DE CRIANZA

C.Sociocultural 16:30h. 0-3 años. En familia.
INSC.: hola@crianzasieranorte.es

VIERNES 28

CINE Y CHUCHES



"Guardiana de dragones"
Centro Sociocultural.

17:00-18:40h.

Para todos los públicos. *
*(Menores de 10 años acompañados)

DOMINGO 30

COLABORA EN LA RENOVACIÓN DEL MURAL DE LA CASITA DE NIÑOS Y NIÑAS

De 10:30 a 14:00 h. A partir de 13 años
INSC.: c.sociocultural@torremochadejarama.es



NOVEDADES DEL MES

INFANTIL

"Un momento de magia"
Magela Ronda y Pilar Centeno



JUVENIL

"Feminismo ilustrado"
María Murnau y Helen Sotillo



ADULTO

"Flores particulares"
Nora Eckert

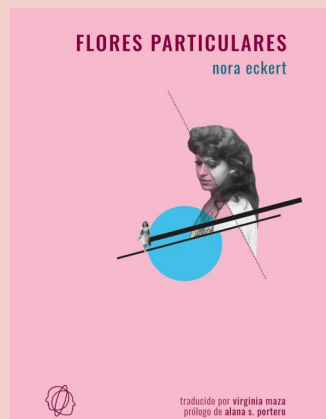

CENTRO SOCIOCULTURAL: De lunes a viernes de 16 a 21 h,
918 431 255 c.sociocultural@torremochadejarama.es

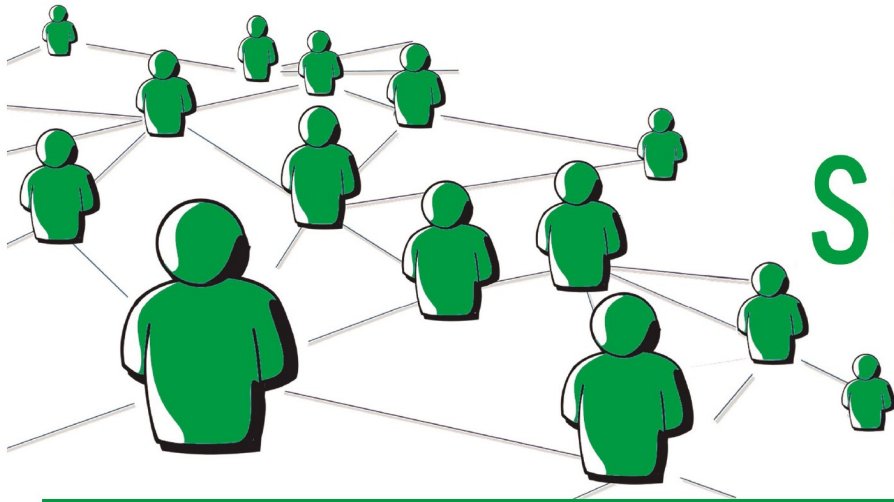

REDES SOCIALES

TORREMOCHA DE JARAMA



AYUNTAMIENTO
TORREMOCHA DE JARAMA
www.ayuntamiento.torremochadejarama.es



TORREARTE
www.torrearte.org



MADRID
SIERRA ACTIVA
www.madridsierraactiva.com



MADRID SIERRA ACTIVA

<https://chat.whatsapp.com/Etv6oos-HlgYDohKPBu2W5s>



TORREMOCHA DE JARAMA

<https://chat.whatsapp.com/KTUacdeWySM8VSoJb-CaRrf>



TORRELAGUNA

<https://chat.whatsapp.com/!LrVoxkv1MGG7IbzfvenU3>



PATONES

<https://chat.whatsapp.com/!LrVoxkv1MGG7IbzfvenU3>