



EL TORREOTÓN

BOLETÍN DE INFORMACIÓN TORREMOCHA DE JARAMA

DEPÓSITO LEGAL: M27671-197

Nº 179 JULIO 2023



TOMA DE POSESIÓN DE LA CORPORACIÓN

El pasado sábado 17 de junio se constituyó la nueva Corporación Municipal, para el periodo 2023-2027, resultante de las elecciones locales celebradas el pasado 28 de mayo.

La sesión, que tuvo lugar en el Salón de Plenos del Ayuntamiento a las 13:30h con aforo completo, la inició la secretaria Dña. Inés de la Calzada Martínez quien constituyó la mesa de edad dando paso a continuación a la proclamación de candidatos y posterior elección de D. Carlos Rivera Rivera como Alcalde, quien tomó posesión por duodécima vez, dio la bienvenida a todos los miembros y auguró buena colaboración para servir mejor a los vecinos.

Concejales por el Partido Independientes Torremocha, Retiro, Tomillares y Cerrada:

- Carlos Rivera Rivera
- Miguel Ángel Díaz Martín
- Eduardo Carralero Madroñero
- Yolanda Hernanz Martín
- Carlos Rivera Diaz

Concejales por el Partido Plataforma Vecinal:

- Lourdes Cerezuela García
- José María Carrascosa Baeza
- María Sola Del Arco

REPARTO DE CONCEJALÍAS



D. CARLOS RIVERA RIVERA

Concejalía de Hacienda, Transportes, Urbanismo y Vivienda.



D. MIGUEL ÁNGEL DÍAZ MARTÍN

Concejalía de Comercio, Mayores, Sanidad y Servicios Sociales.



D. EDUARDO JOSÉ CARRALERO MADROÑO

Concejalía de Cultura, Festejos, Participación ciudadana y Transparencia, y Turismo.



D.ª. YOLANDA HERNANZ MARTÍN

Concejalía de Agricultura, Cambio climático, Medio Ambiente y Mujer.



D. CARLOS TOMÁS RIVERA DÍAZ

Concejalía de Educación, Empleo y Personal y Medio Ambiente (Compartida con Yolanda Hernanz)



D. YASSIN BOUAZATI AZZOUAG

Concejalía de Deportes y Juventud.

NUEVO CENTRO LOGÍSTICO MUNICIPAL

El Ayuntamiento ha comprado una nave de 640 m² por 150.000€, coste que estará subvencionado en parte y cuyo espacio dispone de distintos almacenes y talleres, oficinas, office, aseos y una parcela de 3256 m².

Ubicada en la Calle Calderón 20 en el Polígono Agropecuario, esta nave pretende convertirse en el centro logístico del Ayuntamiento, actualmente repartido en varias localizaciones.

En dicho emplazamiento se cuenta con el espacio suficiente para guardar todos los vehículos municipales, materiales, así como almacenar distintos bienes municipales como pueden ser el mobiliario, el material de alumbrado, etc.

Además, la parcela tiene cabida para otros proyectos, como un centro de formación para determinados certificados de profesionalidad.



SUBVENCIÓN DESTINADA A LA BIBLIOTECA MUNICIPAL

El Ayuntamiento de Torremocha de Jarama ha sido beneficiario de una nueva subvención cuya finalidad es la de proveer de recursos bibliográficos a la biblioteca de nuestro municipio.

Estos recursos serán financiados a través del crédito autorizado en la partida 76309, del programa 332B, del Presupuesto de Gastos vigente de la Comunidad de Madrid.

A través de esta convocatoria se busca apoyar a los municipios y garantizar que sus centros bibliotecarios cuenten con los recursos necesarios para brindar a los ciudadanos una amplia variedad de materiales y contenidos.

Esto no solo contribuye al enriquecimiento cultural de la comunidad, sino que también fomenta la lectura, el aprendizaje y el desarrollo intelectual de los usuarios de nuestra biblioteca.

HORARIO JULIO POLIDEPORTIVO

De lunes a viernes 16:00 a 22:00 h.

(Por obras en horario de mañana)

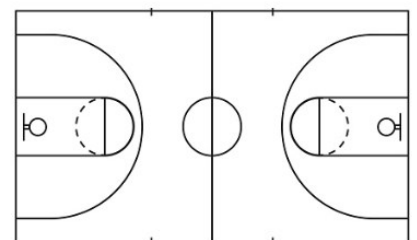

¿QUIERES RECIBIR EL TORREOTÓN EN TU E-MAIL?

<https://ayuntamiento.torremochadejarama.es/ayuntamiento/boletines/>



LA COMUNIDAD ENERGÉTICA COMIENZA SU INSTALACIÓN FOTOVOLTAICA

A finales de 2022 Torremocha puso en marcha su 1ª Comunidad Energética que, actualmente, cuenta con 38 socios entre familias, cooperativas y asociaciones locales. Tras más de 6 meses de trabajo entre todos los vecinos participantes, se dará comienzo a la instalación de dichas placas solares. Esta instalación de 100 kWn de potencia ha costado 98.724,96€ y ha sido financiada por todos los socios, según la cantidad de energía que cada uno va a consumir.

Esta cantidad de energía se llama coeficiente de reparto y es el porcentaje de electricidad que se lleva cada socio de las placas solares y el criterio para repartir los costes. Este coeficiente no es arbitrario, sino que se calcula en base al consumo eléctrico del hogar durante todo el año y durante las horas de luz solar. Como ejemplo, el Ayuntamiento tiene un coeficiente del 10% para repartir entre sus edificios municipales, como son el polideportivo, las oficinas, la casita de niños, etc., donde la mayor actividad es por el día y cuya aportación a la Comunidad Energética ha sido de 11.000€. En un hogar, el coeficiente medio es-



Esta instalación supondrá para los socios un ahorro de hasta el 40% en la factura de la luz, además de la bonificación del IBI.

tá entre el 1% y el 5%.

El tejado donde se ubicarán las placas ha sido facilitado por el Ayuntamiento sin coste añadido, al igual que los técnicos necesarios para ayudar a la Comunidad Energética en las cuestiones que han ido surgiendo.

Se estima que para antes de finales de julio estén instaladas las placas, quedando a la espera de que Iberdrola autorice la conexión para que los socios reciban en sus contadores la energía solar.

Respecto a posibles subvenciones, a principios de año se pidió la CE Implementa para nuevas comunidades energéticas de la que se está a la espera de respuesta. Y desde el Ayuntamiento se está pendiente de nuevas subvenciones a las que pueda acogerse la Comunidad Energética.

Para más información: torremochadejarama@comunidadesenergéticas.org

PREVENCIÓN DE INCENDIOS

¡Mantengamos entre todos las debidas condiciones de seguridad y salubridad!

¡AYÚDANOS A EVITAR RIESGOS DE INCENDIO!

¡RECUERDA!

DESBROZAR Y LIMPIAR PARCELAS, SOLARES Y OTROS TERRENOS.

Plan de Protección Civil de emergencia por incendios forestales de la Comunidad de Madrid (INFOMA)

SE PIDE COLABORACIÓN VECINAL

RESUMEN DE LOS PROYECTOS FOTOVOLTAICOS Y LÍNEAS DE EVACUACIÓN QUE AFECTAN AL TÉRMINO MUNICIPAL

Tras la publicación de varias Declaraciones de Impacto Ambiental (DIA) de diferentes proyectos fotovoltaicos y las alegaciones que en su día realizó el Ayuntamiento, es el momento de hacer un resumen de la situación.

PFOT- 541. Se alegó que la línea de evacuación (LAT) tenía que pasar por el SUR del municipio en vez de rodearlo por el NORTE y por el SUR. También se informó que la Línea tenía que concentrar en el SUR una única LAT con todos los proyectos cuyas líneas pasaban por el término municipal. Así consta que se va a hacer en la DIA favorable condicionada / resolución 13541 de 31.05.2023- BOE 08.06.2023.

La planta de 100 MW en Cubillo de

Uceda deberá reducir su superficie de 220 ha a 179 ha.

PFOT- 581 AC. Misma alegación que PFOT 541. Así consta que se va a hacer en la DIA favorable condicionada / resolución 13653 de 31.05.2023- BOE 08.06.2023.

La DIA es desfavorable sobre las 2 plantas 100 MW Sisón en el término de Guadalajara y 100 MW Avutarda en el término de El Casar.

PFOT- 580 AC. Misma alegación que PFOT-541. Así consta que se va a hacer en la DIA favorable condicionada / resolución 13289 de 25.05.2023- BOE 03.06.2023.

La DIA para la planta Borneo de 400 MW (localizada en los términos de El Cubillo de Uceda, Casa de Uceda, Villaseca de Uceda y

Viñuelas) es desfavorable.

En resumen, nuestras alegaciones en cuanto a la localización SUR de una única LAT que consolide todas las evacuaciones de todos los proyectos fotovoltaicos que pasen por el término municipal, se han tenido en cuenta, evitando que Torremocha quede rodeada por el norte y el sur por Línea de Alta Tensión.

En relación a los proyectos localizados en el término de Torremocha de Jarama, quedan pendiente la DIA de PFOT 754 - Bisbita, cuyo expediente entró en el MITECO el 30.03.2023 así como la DIA de la planta Colimbo, expediente tramitándose en la Comunidad de Madrid.

RESTAURACIÓN AMBIENTAL EN EL SOTO

Mediante concurso público, el Ayuntamiento ha adjudicado a la empresa CO2 Gestión la restauración ambiental de algunas parcelas del consistorio situadas en el Soto. Se trata de repoblar mediante

especies autóctonas (fresnos, olmos, almeces, álamos, almendros, majuelos, etc.) diferentes zonas degradadas del Soto y así consolidar el entorno del bosque de ribera del río Jarama, protegido mediante su inclusión en la Red Natura 2000.

Durante los próximos 3 años se van a plantar más de 30.000 árboles y se repondrán las posibles marrras hasta 3 años después de la última plantación, para asegurar al máximo la restauración. Durante los 30 años que dura el contrato, la empresa se compromete a realizar desbroces, podas, retirada de protectores, y diversas labores de mantenimiento.

Los trabajos empezarán en otoño y se desarrollarán en varias fases, durante los próximos años, para las cuales se contratará personal del entorno para llevar a cabo diferentes labores. Además, se realizarán acciones de educación ambiental y de participación ciudadana para acercar los proyectos del Ayuntamiento a los vecinos.

Localización de los proyectos de restauración ambiental en El Soto

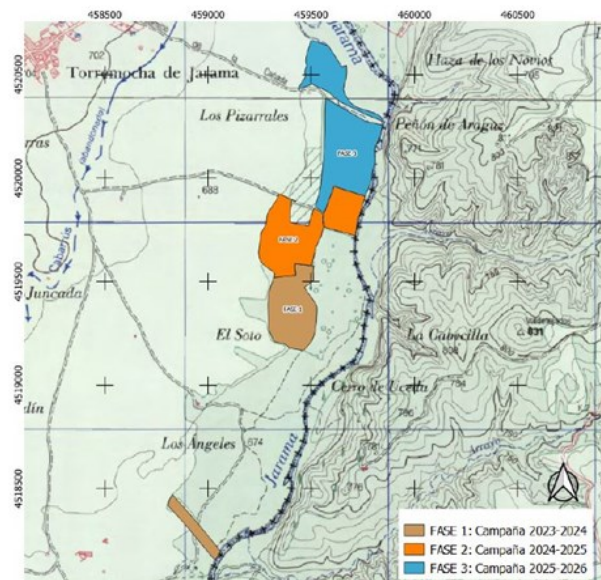

INAUGURACIÓN DEL PARQUE INFANTIL “EL RETIRO”

El pasado jueves 29 de junio tuvo lugar el acto de inauguración del parque ubicado en la entrada de la Urbanización El Retiro. Una inauguración con la que se reabre el parque cuyas instalaciones se han mejorado y acondicionado.

Con cargo al Programa de Inversión Regional de la Comunidad de Madrid para el período 2022-2026 y un Valor Estimado de 150.200,58€, el parque El Retiro se ha convertido en un espacio moderno, de ocio y juego, tanto para pequeños como para mayores.

Cuenta con las siguientes instalaciones infantiles:

- Una tirolina fabricada con estructura metálica, asiento de caucho y herrajes en acero inoxidable. Edades de uso entre 3 y 12 años. Para 1 usuario.
- Una pirámide con 4 cuerdas de apoyo. Edad de uso desde los 4 años.
- Un complejo formado por una gran torre central y dos torres laterales. Dispone de un tobogán deslizante doble, un tobogán normal y un tobogán de tubo, cada uno en una torre distinta. Cuenta con una barra de bomberos y dos conexiones entre torres, una mediante pasarela y otra mediante tubo cilíndrico. A su vez, consta de dos redes trepas circulares y de una escalerilla, así como de varias trepas verticales. Las edades de uso son entre 5 y 12 años y el número de usuarios 22.
- Otro complejo formado por dos torres, unido por pasarela, acompañado de dos salidas de tobogán, acceso de red trepa estructura madera, escalerilla de acceso y barra de bomberos. Las edades de uso son entre 1 y 5 años y el número de usuarios 12.

Además, el parque tiene 2 pistas de petanca en las que poder celebrar partidas y torneos, zonas de merendero, nuevo mobiliario y cerramiento, y reciente jardinería junto al sistema de riego.

El objetivo es el disfrute de todos y por ello se recomienda el respeto de todo el conjunto para, así, conseguir un correcto mantenimiento y una durabilidad óptima.

CAMPAMENTO DE VERANO '23

De 3 a 10 años.

Del 26 de junio al 11 de agosto

De lunes a viernes de 9:00 a 14:00 h.

Horario ampliado hasta las 15:00 h.

Inscripciones y más información:
En el Centro Sociocultural. Telf.: 91 843 1255
c.sociocultural@torremochadejarama.es

SERVICIO DE PODOLOGÍA

Viernes 14 de julio

JUBILADOS EMPADRONADOS
CON CARNET “CUÍDAME”

15 € /SESIÓN

NO JUBILADOS O
SIN CARNET “CUÍDAME”

20 € /SESIÓN

TORREMOCHA DE JARAMA, UN PUEBLO INTEGRADOR, RECIBE A SAHARAUIS EN VERANO

Durante muchos años, Torremocha ha sido un pueblo tolerante que ha acogido a muchas personas, colectivos, proyectos... cuyo acogimiento ha hecho de todos ellos nuevos torremochanos. Además, y como especial mención, señalar el recibimiento que el municipio viene haciendo para hospedar y apoyar a saharauis adultos que vienen a acompañar a los niños y niñas saharauis que se trasladan para pasar el verano con familias españolas.

Desde el Sáhara vienen a España cada verano unos 6.000 niños y

niñas, de los que a la Comunidad de Madrid llegan unos 130. Torremocha es uno de los municipios que hospeda durante los meses de verano (julio y agosto) a los adultos que quedan a la espera de si tienen que atender a niños, que una vez llegan a España no pueden convivir con la familia acogedora por problemas inesperados y no pueden retornar de forma individual a su país hasta el retorno colectivo del final del verano.

La infraestructura para desarrollar esta colaboración es inmensa y el esfuerzo merece la pena en

favor de unos niños saharauis que viven en un desierto.

Torremocha lleva 25 años haciendo y disfrutando esta colaboración en común, y el pueblo se siente orgulloso de la continuidad y cooperación conjunta.

Para el próximo verano 2024, toda familia del municipio que quiera apoyar el proyecto, puede ofrecer compartir su verano con un niño saharauí. Solo tiene que contactar a través del Ayuntamiento con los organizadores saharauis.

ÍNTIMO

La mirada de Natalia Nombela

Os invitamos a todos/as a la inauguración el sábado 8 de julio a las 12:00 h. en las Salas de exposiciones Torrearte.

Natalia es una artista madrileña, alumna de Pintura "IB" y del Círculo de Bellas Artes de Madrid, estudió óleo en "Talleres el Prado" y "Taller de Dao". Su trabajo se centra en la pintura realista y construye sus temas a través de la realidad que la rodea.

El realismo le ofrece una mayor posibilidad de construir una intimidad con la persona que retrata y modelar imaginariamente lo vivido.

Sus obras han estado expuestas en salas nacionales como, Talleres El Prado, Eka & Moor, The Marjes, Fundación Arcilla... e internacionales en Miami e Italia.

En Torremocha podremos disfrutar de esta maravillosa obra realista de gran formato, del 8 al 31 de julio.

HORARIO: De lunes a viernes de 9:00 a 14:00 h.
Sábados de 11:00 a 14:00 h. y de 17:00 a 19:30 h.
Domingos y festivos de 11:00 a 14:00 h.



ACTIVIDADES DEPORTIVAS

TORREMOCHA DE JARAMA. VERANO 2023

NATACIÓN

LUNES Y MIÉRCOLES,
TODOS LOS PÚBLICOS
JULIO De 11:00 a 12:00 h.
y de 20:00 a 21:00 h.
AGOSTO De 11:00 a 12:00 h.

1 día a la semana 10 €/mes
2 días a la semana 15 €/mes

AQUAGYM

MARTES Y JUEVES 11:00 a 12:00 h.

1 día a la semana 15 €/mes
2 días a la semana 25 €/mes

GAP+CORE MARTES. 9:30 h.

ENT.FUNCIONAL VIERNES. 9:30 h.

PEB MARTES. 19:30 h.

GAP JUEVES. 19:30 h.

PILATES MARTES Y JUEVES. 20:00 h.

1 día a la semana
20 €/mes

2 días a la semana
30 €/mes

PÁDEL

INTENSIVOS COMPETICIÓN
DE LUNES A JUEVES 2 H. DIARIAS
60 €/semana.*

ESCUELA DE PÁDEL

DE LUNES A JUEVES
ADULTOS 4 h/sem. 42 € / 8 h./sem. 80 €
INFANTIL 4 h/sem. 28 € / 8 h./sem. 53 €
*Precios sujetos a cambios según número alum@s.

BÁDMINTON **Gratuito**

MARTES, JUEVES Y SÁBADOS 10:30 a 12:30 h.

BAILE **Gratuito**

SÁBADO 10:00 a 11:00 h.

JUL.
2023

PROGRAMA SOCIOCULTURAL Y DEPORTIVO

MARTES 4

TALLER INICIACIÓN AL WHATSAPP

C.Sociocultural. Adulto

De 11:00 a 13:00 h. Martes 4 y 11

De 17:00 a 19:00 h. Martes 18 y 25

Inscripciones hasta 3 de mayo: 91 843 12 55

INSC.: c.sociocultural@torremochadejarama.es

Fundación La Caixa

MIÉRCOLES 12

MEDITACIÓN CON SONIDO

20:30 h. Piscina Municipal Adulto

Actividad guiada.

INSC.: c.sociocultural@torremochadejarama.es

SÁBADO 22

ESCENAS DE VERANO

"LA CHEF PIPA"

20:30 h. Plaza Mayor. Todos los públicos.

VIERNES 7 Y 14

JUEGOS DE ROL

18:00 h. C.Sociocultural.

A partir de 13 años.

+INFO.: c.sociocultural@torremochadejarama.es

VIERNES 14

CON TUS MANOS

"COLGANTES DE PACHWORK"

16:30 h. C.Sociocultural. Adulto

+INFO.: c.sociocultural@torremochadejarama.es

SÁBADO 8

CINE DE VERANO

"AVATAR EL SENTIDO DEL AGUA"

21:00 h. Frontón cubierto.

Recomendada a partir de 13 años

SÁBADO 22

CINE DE VERANO

"JURASSIC WORLD: DOMINION"

21:00 h. Frontón cubierto.

Recomendada a partir de 13 años

Compra tu ticket cine+Bocadillo+Refresco 2 € (VENTA TICKETS C.SOCIOCULTURAL)

NOVEDAD DEL MES

INFANTIL

"Todas las historias de Lucia Manchitas"
Annie M.G. Schmidt

JUVENIL

"Ciudades de ceniza"
Joana Marcús

ADULTO

"La librería del Cairo"
Nadia Wassef

C. SOCIOCULTURAL 918 431 255 / 628 073 529 (Whatsapp)
c.sociocultural@torremochadejarama.es

POLIDEPORTIVO 917 653 488 / 683 276 271
deportes@torremochadejarama.es